(內)華北政務委員會內務總署登記證字第參拾伍號 中華民國三十二年三月二十六日 青島大新民報 星期五 第一七一九號 第一頁

青島大新民報

郵政登記認爲第三類新聞紙類

發行所 青島特別市山東路六號 青島大新民報社
發行人 孫天總
報費 每份八分 每月一元五角 郵費三角
廣告費 每行一次 一元五角
各部電話 社長室 總編輯局 營業局 印刷局 發送局
東京支社 京橋區銀座西七ノ二
大阪支局 天王寺區

國民政府還都 政務委員會成立 三週年紀念特輯

以汪主席爲領袖之國民政府還都以來、已經三年、三年之日月在中國歷史上雖似爲一瞬間、其間中國主權之確立、中國國際地位之提高、中國解放之完成、在四千年歷史上誠可謂罕見之偉業、即自關於中日國交調整基本公約締結以來、至大東亞戰爭參戰、而確立與友邦同生共死關係、同時與軸心國家堅互相緊密提攜下、向建設新秩序邁進中之現階段、此間之業績、吾人未見我國歷史、蓋是乃汪主席以下國府當局者、及國民一致而對國府協力所致也、即將迎還都三週年紀念日、吾人回憶國府之發展經過、而益加強克服時艱、以獻身完成大東亞戰爭、並解放中國、建設世界新秩序之決意。

汪氏毅然與蔣訣別 獻身救國和平大業

民國廿七年

（汪精衛氏之重慶脫出 第一次和平聲明）

十二月十八日反對國共合作與共產黨積極進出之汪精衛氏、藉赴雲南省昆明講演、而與曾仲鳴以飛機脫出重慶而赴昆明、繼向越南之河內急行、於該地觀察情勢發展、三十日晚突呼應近衛之聲明、發表和平聲明主張、（一）善鄰友好、（二）防共提携、（三）經濟提携之三原則、惹起中外之注目。

民國廿八年

（汪精衛氏發表告國人之詞）

爲反駁對汪聲明而誹謗之重慶「大公報」、四月八日汪精衛氏於「南華日報」報上以「告國民之詞」爲題、而發表第四次聲明、揭露失却抗日之自信、戰局觀察失敗之重慶軍政當局之責任轉換策、同時以熱情的論調暴露由事變至今日之蔣政權對當前時局認識之缺如、與對和平維持之無力與無誠意、只有迅速和平爲救中日兩國滅亡之唯一方途爲主張、又六月十二日汪精衛以「抗戰與和平」爲題、發表長文之聲明、與重慶當時蔣介石作關於中國之危機打開策論之結果、發表和平論未被容認之事、曾主張中日和平爲急務。

（汪精衛氏遂聲明與蔣絕緣）

汪精衛氏五月於日本會見平沼首相及近衛前首相、與日本作意見交換之歸途、又經北京、與當時臨時政府要人會談、又於上海與維新政府要人會談、而得言明臨時維新兩政府積極的協力之事、而汪氏七月九日由上海廣播電台、闡明今後政治的行動、於翌十日復刊中華日報第一號以「余對中日關係之根本觀念與前進目標」爲題、揭載對蔣介石絕緣之大論文、着手政治建設、又八月九日於廣州廣播電台放送、「如何使和平實現」、於華南開始政治工作。

（國民黨六全大會於上海召開）

汪精衛氏否認蔣介石獨裁下之重慶國民黨、自八月二十八日三日間、於上海某所召開國民黨第六次全國代表大會、該大會爲防止重慶之暗殺團執拗的之妨害、於極秘中舉行、經合法的手續、各市黨部及由華僑團體派遣而來之代表超二百四十名、於該大會、以滿場一致而修正國民黨黨綱、其全權已歸汪精衛氏之思想、國民黨之掌握中云、於是新內政外交之諸政策、由純正國民黨之確立遂放棄從前之抗戰建國方策、而換以和平建國策之確立。

（國民黨召開六中全會）

於純正統派之名義下、發展之純正國民黨、九月五日於上海召開中國國民黨第六次中央執監委員會第一次全體會議、黨內部組織及宣傳、決定關於其他諸事件、與各黨派協力、決議新中央政府樹立、協議對中央政治會議、準備工作。

（南京三巨頭會議）

九月十九、二十兩日、於南京臨時政府首席王克敏氏、維新政府首席梁鴻志兩氏、與汪氏會見、召開中央政治會議、遂行具體之協議、結果意見完全一致、和平工作及以汪氏爲中心之新中央政權樹立運動、名實相共、各黨各派一致團結、於確立不動之基礎下、入實踐之階段。

民國廿九年

（青島召開會議）

新中央政權樹立已着着推進具體工作、汪氏一月二十三日始四日間、於青島與臨時、維新兩政府首席王克敏氏、梁鴻志氏、及蒙古聯合自治政府代表李守信氏相會議、對中日國交調整交涉經過詳細說明、求相互之諒解、新政府樹立之大綱、及以新中央政府爲主體、招集中央政治會議等事件。

開青島會議結果美滿

歷史的青島會議：二十九年一月二十三日、汪精衛、梅思平及王克敏、王揖唐、朱深、梁鴻志、溫宗堯氏等、在青島迎賓館開歷史的所謂青島會談、協定樹立新中央政府、結果異常圓滿（圖爲青島會談會場）

（新中央政府還都籌備委員會召開）

舉行青島會議後、二月十二日汪氏東請各合法政黨領袖、及社會名士、舉行上海會談、完成中央政治會議之籌備工作又爲準備新中央政府還都、還都籌備委員長褚民誼氏、二月十五日赴南京、翌十六日在南京中山北路東亞俱樂部開第一次還都籌備委員會、而作具體協議。

（發表和平建國宣言）

當三月十二日孫總理逝世十五週年紀念日汪氏以中國國民黨、中央執行委員主席名義、發出向中外闡明和平建國運動與義及其方策之和平建國宣言、以中央政府誕生之已近、告諸全民衆、日本政府對此明發表顯積極的支援聲明、如斯純正國民黨又自是日至十五日止、在上海舉行六次一中全會、完成中央政府樹立準備。

（中國國家社會黨中國青年黨支持新中央政府聲明）

與汪氏前後由重慶脫出、以上海爲中心從事和平工作之中國國家社會黨之諸青來等、及中國青年黨、張英華、趙毓松等、三月十四日、發表宣言、否認從來中國國家社會黨、及中國青年黨、主張參加汪派新中央政府。

（召開中央政治會議）

各黨各派代表、無黨無派代表之純正國民黨、於三月十九日發表中央政治會議組織要綱、及該條例、與議員名單、繼自三月二十日起三日間、在南京舊國際聯盟社、以汪氏爲主席、舉行於中國新中央政府樹立正式決定之中央政治會議、一、中日新關係調整方針案、二、中央政府樹立大綱案、三、中央政府之名稱首都及國旗案、四、中央政府成立時期案、五、國民政府新政綱案、六、中央政治委員會條例案、七、國民政府組織法第十五條修正案、八、國民政府組織系統表案、九、臨時、維新兩政府之名稱廢止及其善後案、十、對重慶政府方策及其善後案、十一、國民大會召集及憲政實施案、十二、國民政府主要人事案等作協議結果、以全會一致表決備案、三月三十日爲期、在南京樹立新中央政府。

集結東亞綜合力量 期完成建設共榮圈
日首相闡明對華對緬策

（東京中華電）日東條首相二十五日在貴衆兩院最終本會議席上、要求發言、闡明帝國政府關於緬甸巴哈莫行政長官訪日後益見發展之緬甸獨立問題、所抱確乎不動之方針、並說明訪問南京之經緯、政府關於內外諸般問題之所信、強調完遂大東亞戰爭之決意、東條首相演說全文如左：（圖爲東條首相）

緬甸獨立方途

余本日報告最近情勢、關於緬甸之獨立、余於一月二十八日曾在本議場聲明、緬甸現與帝國不動之大方針相呼應、以強力之指導者巴哈莫長官爲中心、與現地皇軍協力、爲建設大東亞繼續努力、爲報其熱誠、至遲在本年中承認緬甸之建設、爲獨立準備、巴哈莫長官以下曾應帝國招請而來日、天皇陛下於二十三日召見長官以下、二十一日授與勳章、聖慮宏遠、洵不勝恐懼感激之至、予二十二日與巴哈莫長官以下會談按照日本關於新緬甸獨立之意圖且互相打開胸襟交換意見、茲將其時作爲帝國意圖所披瀝之主要者、向諸君披露、關於緬甸獨立日本所希望者、新緬甸國依其創意及責任、速行完成其完全獨立國之實、作爲大東亞共榮圈一環、基於道義之新國家、與日本密切提攜、以貢獻於世界新秩序之創造日本期待緬甸從速整備適應戰爭之體制、關於新緬甸國之構成、希望其領域應包括香、加俊尼以外之全緬甸在內、又其國民協和的把握領域內之諸民族、政治機構應由緬甸自行決定、國政之運用期其有力而簡素、又關於經濟希望作爲大東亞經濟建設之一環、新緬甸國主權之下依更生活潑之活動、而見其振興、而巴哈莫長官以下一行、對于我至誠之赤誠、深爲感激、諒解帝國政府之眞意、粉骨碎身、努力於新緬甸國建設、披瀝協力大東亞戰爭完遂之決意、吾人對其熱烈之祖國愛、及對于日本與爲協力之意氣、茲表示滿腔之敬意。

强化國府力量

余前赴中華民國、係與汪主席會見、並赴行政院長之訪日表敬意、且關于共同戰爭完遂、並關于該國之對英美宣戰遂行方策、與國民政府首腦作無隔意之懇談、期間雖短、得見現地日本軍官民各位繼續勇戰奮鬥續樣、中華民國首腦部以下、諒解帝國眞意、感激日本之眞有誠意之具體的措置、協力大東亞戰爭、此吾所以爲欣快者、尤其日本眞意漸次浸透于中華民國一般民衆、各方面對于日本此次措置懷抱希望、挺身于中華民國建設、對于大東亞戰爭作全幅協力之氣運業已釀成、一足以證明國民政治力之強化、一足以證明重慶抗戰之根據名目逐次喪失、頗値注目。

重慶受大衝動

重慶對于此次日本之明快措置、已受莫大衝動、即重慶要人注視日本之眞意、及今後具體的實行、最近重慶第一線將領間和平空氣濃厚、歸順投降較前大增、美英等對于日本新對華政策、已現狼狽之色、竭力離間日本與新中國、並正義所向無敵、中國人共鳴於日本眞意欲作同甘共苦、同生共死之同志者、逐日增加。

日本對於緬甸及中華民國之態度乃基於八紘爲宇精神實行日本不動國是者且能在戰爭中、着着實現、誠堪同慶、翻觀歐洲方面德義兩國士氣旺盛擊敗各處敵軍之攻擊、集中於大攻勢準備、美英首腦部則互相協議戰局挽回策、美國犧牲他國而實行世界制覇之野望、及英對其老大帝國之繁榮與權威之戀戀、彼等雖執不易弥解、彼等乃以美蘇屬旬宣傳戰後經營、粉飾目前、內面之疑心暗鬼徒暴露抗戰陣營之不一致、以帝國爲中心之大東亞盟邦諸國、及以德義爲中心之歐洲軸心諸國之提攜益形緊密、相助向共同敵人英美擊摧邁進、其間情勢實大有希望、吾人可益鞏固必勝之信念、政府爲實行時局下要務、重要生產力擴充爲中心之戰力增強、正在繼續努力、戰時行政特例法等、業經本議會協贊以後、盡力益向戰力之增強邁進、此次制定內閣顧問臨時設置制、行政查察制度、設立戰時經濟協議、以上所述、日本內外情勢之進展、逐次於我有利、然世界戰局之推移、不容樂觀、爲使大東亞戰爭、完全勝利起見、前途尚須突破幾多障礙及困難、吾等一億國民、愈決意以赴今後加重之戰爭試鍊、向最後之勝利傾倒其努力、以應聖旨云云。

緬甸獨立即將實現
東條與巴哈莫會談結果 具體案意見已完全一致

（東京中華電）東條首相在貴衆兩院之報告爲在大東亞新秩序建設史上具有足以特記之重要性者、依此緬甸獨立性格意義及其具體的大綱初次明示、同時今後使十億東亞諸民族總力結集益趨着着推進、大東亞建設鞏固、業已闡明矣、即首相本年一月二十八日此次議會休會後再開劈頭施政演說聲明、至遲本年中容許緬甸獨立、其後僅經二個月已早見日緬兩當局關於右獨立完全意見一致、具體的方策室是向中外闡明、證明大東亞建設工作進展不斷進路、使推進中之懷給爭實者、一面鑑以中國參戰爲契機、實行之日本對華政策一大飛躍、及與伴隨國民政府政治力強化相俟、大東亞共榮圈益於不動礎石之上、依此次首相闡明之緬甸獨立具體的方策中、特値注目之點者：

第一：緬甸獨立脫離從來對立的排他的英美流獨立觀念、根據道義爲新國家、與日本緊密提攜、亦爲大東亞之緬甸立於共榮圈一環之明確自覺上、完成共存共榮的新獨立、對於世界新秩序確立貢獻。

第二：緬甸獨立在日本好意的積極的諒解支援下、由緬甸人自身以創意及責任而實現。

第三：新緬甸領域爲除香、加冷尼兩地方以外全緬範圍。

第四：新緬甸國民將右領域內諸民族協和的包容。

第五：政治機構由緬甸自身決定應有強力而簡素。

第六：經濟的作爲大東亞經濟一環而伸張。

以上諸點、東條首相將新生緬甸資格率直闡明、對其將來發展寄多大期待、祝福其發足、顧緬甸獲得今日光明地步經過、日本去年一月末開始緬甸作戰、在第七十九會議、由東條首相二次聲明、關於其將來之希圖有理解之熱心、希望緬甸人了解大東亞之觀念、緬甸人勿反日本之期待、終始東日本軍續續的協力、對日本作戰遂行作多大貢獻同時去年三月七日首都仰光歸日軍之手、遂六月四日緬甸軍政實行治安、經濟等急速復舊、以八月一日爲期、因巴哈莫長官以下緬甸志士、組織政府爾來經七個月、緬甸今也整備大東亞共榮圈一環之充分資質、如斯經過後、本年一月二十八日東條首相言明、嗣三月十八日巴哈莫長官以下緬甸行政府要人安抵東京、廿二日訪問東條首相於官邸、谷外相、青木大東亞相列席歷長時間舉行初次正式會談、席上東條首相友好的披瀝於緬甸獨立、日本意圖及期待、巴哈莫長官以下可又感激拔灑、誓副日本期待決意、翌二十三日巴哈莫長官以下、蒙天皇陛下賜以謁見、恐懼感激、今後應傾全力使新生緬甸成爲大東亞之緬甸云。

爭脫暴英魔手
柏林印獨聯發言人談

（柏林中華電）緬甸行政府巴哈莫長官訪問東京、並與日政府當局進行會談之消息、對於在英人奇酷彈壓下繼續英勇鬥爭之印度民衆、似已引起共鳴、大衝動、柏林印度獨立聯盟中央事務所發言人、根據來自印度之急消、曾於二十三日表明見解稱、英帝國主義將永遠不稍改變其支配印度之方針、但印度聯邦之緬甸現已着着推進獨立工作、英軍反攻緬甸失敗消息傳出後、印度民衆莫不喜形於色、並又獲悉巴哈莫長官與日政府當局進行交涉緬甸獨立具體方案之消息、其爭脫英國壓迫之決意、亦必愈益堅決云。

信賴及敬意益深
巴哈莫長官一行出席 日陸海相歡迎宴致詞

（東京中華電）巴哈莫長官一行入京以來、連日備受日本朝野歡迎、陸海軍兩大臣亦於二十四日午後六時半、在東京芝水交社舉行晚餐會、東條陸相、島田海相、杉山參謀總長、永野軍令部總長其他十餘將星列席、巴哈莫長官一行穿緬甸服裝赴宴、席間談笑甚歡、島田海相代表主人致詞、「今當已入大東亞戰爭滋長之際、益向美英之總撃滅邁進之際、巴哈莫長官閣下一行訪問日本、益能認識日本、實大有意義之事」請爲巴哈莫長官一行乾杯、巴哈莫長官用緬甸語、致答詞云、「予對冠於世界之日本陸海軍各位、衷心表示尊敬之意、日本予在本國曾親見皇軍陸海軍無敵之威力、與予驚嘆、此次訪日、益深其信賴及敬意、今後必賭身命向擊滅英美建設大東亞邁進」表示對日本之感謝及無限之感謝、盡大中散會云。

視察橫須賀

（東京中華電）巴哈莫長官一行、二十四日午前九時十九分由東京站出發、同十時二十七分抵橫須賀站、訪問橫須賀鎮守府、是日一行入京以來、初次脫去緬甸服巴哈莫長官着茶色、米密兩氏、均着薄茶色西服、在沿道將列之民衆與鎮守府、古賀鎮長官與一行交換握手、一行視察鎮守府內工廠、工廠、巡後、乘內火艇訪問軍艦〇〇、在艦上參觀無敵海軍訓練、對於海軍威容非常感激、參觀畢一行與古賀鎮長官在艦內士官室共進午餐、對古賀長官熱情招待日本海軍後緬甸活躍、懇談約一小時、盡歡而散、午後三時四十三分由橫須賀站出發、同四時四十八分抵東京站、入宿舍大東亞迎賓館云。

馬頭嶺殲滅戰
日華南軍獲大戰果

（廣州朝中華電）華南日軍各部隊、本月十四日曾在海南島西北十二公里馬頭嶺附近、對企圖奪回海南之廣東省展開奇襲包圍攻擊戰、已予以徹底之打擊、據關息、渝第六十四軍第一百五十五師師長郭而、因日軍自雷州半島上陸以來、屢遭敗北、已被遣方免職、遺缺已任命駐軍現編仕、又此次馬頭嶺附近一役、日軍所獲戰果如次：渝軍棄屍一七〇、被俘二五、鹵獲輕機槍五、及步槍彈藥防毒面具等甚夥云。

空襲吉大港飛機場
擊墜焚燬敵機十五架

（東京中華電）日大本營發表（三月二十五日十七時）：帝國陸軍航空部隊、於三月二十三日未明、奇襲印度東南部吉大港附近之敵飛機場、在地上之敵機四架起火、擊破十一架後、全機無事歸還云。

猛轟孟加拉及瓜島

（斯坦普魯中華電）據新台利來電：英印軍當局二十四日發表、稱日本航空部隊、於二十三日夜加以猛烈轟炸孟加拉州東南地域云。（里斯本中華電）據華盛頓來電、美國海軍部二十四日發表、日本航空部隊、於二十三日深夜轟炸瓜達爾加那島美軍之飛機場云。

日帝國銀行 在北京設調查所

（北京中華電）日本由第一銀行及三井銀行合併所構成之帝國銀行、已決由四月一日開始業務、爲遂行北京調查所、規定設於東單大街第一銀行調查所舊址、調查所主事預定由第一銀行佐藤廉太郎就任、駐在員由舊三井銀行小村登氏就任。

德東亞協會 慶祝創立紀念 東京召開茶會

（東京中華電）擁有德國會員八百名、對于日德文化振興有所貢獻之德國東亞協會、爲慶祝二十七周年紀念日、二十四日午後在德大使館舉行紀念祝賀會、塔斯馬茶駐日德大使、邁斯逹該會會長、稻田文相、三井高陽男爵等日德名士百五十餘名出席、舉行日德文化人交歡云。

徐駐日大使 由津返任

（天津中華電）徐良駐日全權大使、爲出席三十日在東京舉行之國民政府還都三週年紀念典禮、於二十四日十九點二十分乘車離津返任、津市友好多到站歡送、據徐氏對記者談稱、途中並不擬作任何勾留、預定二十八日以前可到達東京云。

華北教育進展
象徵中國邁入强途

（北京中華電）將政權時代乃抗日教育與依存英美教育之華北教育界、自事變以來、尤以大東亞戰爭爲契機、其面目已煥然一新、逐漸進步、而象徵中國已邁入自強之途、其最可反映我華北現狀者、即事變後民國二十七年度與卅年度學校數增爲八一五五三、三年中學生之數約增加五倍且累年增加、國諸當局稱、爲謀增設學校、我等頭腦已感疲憊、此中之最值注意者、厥爲初等教育之飛躍、廿九年度與卅年度學校數比較卅年一年間增設九八〇〇校之多。小學校、其總數則爲四萬一千餘校、就學兒童已達二百一十萬人、此乃由於民衆向學心向上、國民教育普及之良好現象、亦爲地方民生及治安之安定化之表徵也、茲誌各年度學校及學生數如左：（總計學校數）廿七年度八八一五、廿八年度二四四二一、廿九年度二四八一七、三十年度四一五五三、（學生數）廿七年度四九五三九八、廿八年度一〇八一三四二、廿九年度一六五三〇三四、卅年度二一八一三、（小學校學校數）廿九年度三一四六七、卅年度四一二六七、（學生數）廿九年度一五八六一六六二、卅年度二一〇〇四九八、（中等學校校數）廿九年度二一八、卅年度二七四、（學生數）廿九年度五九三一九、卅年度六六八六二七。

第十七章 飄蕩蕩的幽靈 (10)

笑着說：「這是人家孝敬大人的、由杭州帶來的眞正龍井、太太特意讓沏了、給您喝的！」說着又去取茶盃、婉蘭將兩封信壓在枕底下、又低聲問梁媽說：「信是什麼時候來的？」梁媽說：「您走後、不到半點鐘、那個貼着郵票的信就到了。」婉蘭努努嘴、說：「那屋的那個、她知道嗎？」梁媽說：「那時候妖精還沒出門、信來了半天、公司裡的人才又送來那個小信封兒、那時候——妖精大概就帶着孩子們出去啦、也不知上那兒撞喪去了、直到這個時候還沒回來、在外邊一定是胡吃混逛、不中暑、就得又犯心口疼！」康媽拿着茶盃又進來、笑着悄聲說：「管她的！連孩子帶大人、都死在外頭才好呢！家裏就清靜啦！第一個我先得念阿彌陀佛！」婉蘭就躺臥着、默默地眼望着天花板、香茶放在她的身畔、她都不知道拿起來喝、康媽又悄聲問說：「給少奶奶預備什麼飯呀？」婉蘭却不耐煩地說：「先不用預備！」

她漸漸閉上了眼睛、康媽梁媽就全都悄悄地躲開了。

婉蘭覺着頭一陣陣地暈痛、這光線、自己都有些心慌了、知道兩年來的不幸遭遇、已使自己深深種下病根、雖然這裡環境是自由的、並且也有錢請大夫給治、但自己的這病、決非會藥所能奏效、這是屬於心理的、可是請來心理分析家、精神治療者、也是無用。是、非得自己不能夠好、也還是非得自己先解除了心理上的矛盾、不能夠好！

她自覺得不是難治這大家庭裡的繁華、難治的却是緊在張蘆潮身上的一線希望、假定那一線希望實現了、蘇瑞梅走開了、張蘆潮與自己成爲恩愛的夫婦、那時自己是絕不架意離婚的。」至於讓思禹那方面雖然也難舍、可是易於辦理、「讓思禹他拿些十塊錢、雖然不是我的、也可以假說是我的、叫他放之爭去辦報、給讓思禹一個優越的位置、那就足可以補償我兩次背信的歉疚、固然還有一種內心上的、非物質所能夠補償的——就是十幾年來的相思、愛情、恩義、那可也不要緊、只要不把愛抑得給他、我那不時常對着那東西傷心哭呢、也就滿足自慰了！」她流着淚、痛苦地想事情先、覺着這事情不可再遲緩了。

趁着這時候、蘇瑞梅帶着孩子出去了、婉蘭又正在家裡、我必須趕緊去找他商問、「那一線希望到底能不能實現？」「如若不能、我好走分外的一條路！」想到這兒、她當時就坐起身來、康媽趕緊走過來了、問說：「少奶奶！您是要換衣裳嗎？您想穿哪一件？我想您今天要是不出門呢還是穿那件咖啡色兒的綢子的吧？又涼快、又隨便！……給您拿衣吧？」婉蘭却只癡呆地坐着、半天才把頭搖了搖、表示暫時不換衣裳。

這時候院中又談得很熱鬧、她實在不能由那些人的眼前經過去往前院、只得又躺下。素香進且進屋來一次、看了看她、問說：「您歇着啦？」婉蘭皺着眉說：「我又覺着有點頭疼！」素香說：「太太請您到院子裡涼快涼去呢？」婉蘭說：「待一會吧！我還得歇一會！」素香又向康媽問說：「沒給少奶奶預備什麼吃的嗎？」婉蘭又擺手說：「也待一會吧！東西也吃不下去！」素香站立了片刻、沒有再言語、就出屋去了、她到院中去後、院中太太、曉波、姨太太等人本來正大聲地說笑、可是主此忽然又全都歸於靜默、顯見得她們是因爲聽說婉蘭又病了、而在悄悄地談論呢、婉蘭側耳靜聽着、只聽見一兩聲太太的歎氣聲、又聽說彷彿是曉波說：「您不用往心裡放這些事！……」婉蘭覺着真可疑、「這些個人的表面上都對我很好、都面對着我、安慰着我、——其實等於又害我、諷刺我、但她們的心裡到底是對我怎麼樣呢？實恐怕未必是十分地溫暖吧？……」再靜心地向外去聽、却聽院中的那些人又都哈哈大笑起來了、她更加狐疑、以爲這是在笑自己、又生氣、站起來身、離了床、過去貼在那張沙發上、耳朵幾乎貼近了窗上的玻璃、梁媽又進來問說：「少奶奶您往外瞧什麼呢？」婉蘭也沒有言語、就讓着沙發坐下說：「梁媽你去叫廚房給我預備飯吧？」梁媽答應了一聲、剛要轉身、她却又悄聲吩咐說：「你順便到南廳房、請少爺也到這屋來！」梁媽也悄悄地又答應了一聲、就走了。

獅子牙粉
雙美人化粧品
麗德化粧品
斯毛克牙粉
絲瓜牌歌滄
嬌妮化粧品
茹蕊露化粧品
明色化粧品
其他有名化粧品
明治生命保險
三菱火災保險
第一徵兵保險

代理店
銀丁 白 批發部
各種雜貨・化粧品批發
白石洋行
青島山東路銀丁對門。電話（2）三八八八號

月經・冷感
根本解決 速即購服
強力 合成女性荷爾蒙劑
覓始萌
日服一片最新合成劑覓始萌有促進卵巢荷爾蒙旺盛作用，所以在寒冬之時易引起血行障礙及生理上一切疾患，皆可排除，健康得保，寒冬就可安然度過矣。
四肢冷感。月經不調
久婚不育。玉容養老
各大藥房均有出售

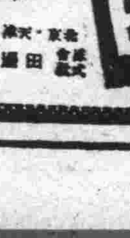

青島・天津・北京 田邊公司
E72

殺菌・防臭・祛垢・化白作用，較他種任何牙粉確實而且暢快，所以每天用本品刷兩次，必得健全白美的牙！
獅子牙粉
上海江西路一一五號 獅子牙粉公司
天津日本租界旭街 小林洋行

玲奮電機

出類拔萃 放胆採用 効力最高 保證使用
青島代理 信誼藥廠 山東路八六號二樓 電話二一八八九三

時論　國府完成通貨統一

中日兩國作經濟提携、這在任何方面說、都是必要而且必然的事、但是兩個國家要從經濟上互相提携、必須這兩個國家的本身、在經濟上能夠獨立、換句話說、必須各自能夠構成一個經濟的單位、然後才能作經濟上的合作式提携、以日本而論、這種資格是很够的、我們反觀我們自己、很顯然的是不大够這種資格的、我們從經濟的形態上來看、也有着天然的經濟基礎、如有相當富裕的自然原料、因爲人口衆多之故、更具有偉大的勞動力和購買力、不過我們還有些缺欠、這種缺欠足以使我們不够構成一個獨立經濟單位、以致設法和其他國家作經濟上的合作和提携、這種缺欠、便是資本缺乏、技術材料和經濟專家的缺乏、但我們所缺之者、却正是日本最充足者、日本所缺之者、也正是中國所最充足者、所以、中日經濟提携合作、自是極爲需要的事。

數年的國難血戰、使我國整個的經濟機制、全陷於崩潰的狀態、重慶政權因爲戰費的急激增加、不惜以僅有的一切作爲抵押品、而向英美大量借款、對內又濫發紙幣、以至物價暴騰、使內地民衆、都陷入水深火熱的苦難之中、汪主席領導下的國民政府還都南京之後、爲了挽救經濟方面的種種危機、以謀新中國建設前途的發展計、於三十年一月六日、創立中央儲備銀行、想以此來挽救垂危的產業、和不平衡的國際貿易、及在僞戰線下掙扎着的國民、不過、我們正如前邊所說、是有着極大的缺欠的、友邦日本乃根據經濟提携的精神、作盡量的援助、不但供給我們偉大數目的信用借款、且又在任何方面都加以積極援助、故在短短的二年之中、中央儲備銀行、已樹立堅固的基礎、使重慶政權所濫發的舊法幣、早先絕跡、一方面因爲和平運動的澎湃發展、和治安區域的日漸擴大、使中央儲備銀行能毅然的達成復興經濟的偉大使命。

據日中國派遣軍司令官、和日本駐國方面艦隊司令官、和日本駐華全權大使二十四日下午四時的發表、爲完成我國的通貨統一、自四月一日起、廢止軍票新規發行、其後凡屬國庫金支出及銀行存取款項全用儲備券、原則上不用軍票、同時重言明軍票與儲備券的兌換率、仍爲十八元對百元、絕對不會有什麽變更、故此後中央儲備銀行券之統一工作、已告完成、我國經濟運行方面、更趨圓滑活潑、尤其在國府參戰後的現在、此舉裨益於經濟建設、至重且大。

從來世界上凡是獨立的國家、都有一個獨立的貨幣本位、貨幣、猶如血液、國民經濟、猶如人體、血液的輸血作用其獨立之性倘被否定、那麽人體的生命、亦必隨着危殆、中央儲備銀行的成立、是負着健全金融的使命的、而這種使命、竟在友邦的援助和國府當局尤其是財政當局的努力之下、宣告完成、自今以後、我們將發揮我們健全的金融力量、自主獨立的金融政策、與友邦日本、根據經濟提携的基本政策、爲確立建設東亞的共同經濟圈而努力、誰都知道、現在的大東亞戰爭、是長期戰、長期戰中最重要的原動力是獨立經濟體制的確立、今日友邦日本廢止軍票新規發行、使我們完成數年來的通貨統一工作、同時更證明我們獨立的經濟體制、業經確立、於大東亞戰爭的完成、實有極大貢獻。

打破依賴英美觀念 建設東亞人之東亞

汪主席在粵闡明國府參戰意義

還都三週年紀念特輯

（廣州二十五日中華電）在粵國府汪主席、於二十五日上午九時、在

此間私邸接見日本記者團、發表談話、說明關於國府參戰之意義、及此次來粵之使命、大意如下：（圖爲汪主席）

國府參戰之理由及其意義、至爲明顯、吾人已遵奉國父孫先生之大方針作爲政策之根幹、且常思及何時始能與友邦日本同生共死、迨大東亞戰爭勃發後、國府當即發表聲明、決與日本同甘共苦、今復更進一步、毅然決定與日本同生共死、蓋吾人曾熟慮如何與友邦日本協力、始能貢獻大東亞戰爭、結果乃決定參戰、但此并非因我人已知日本已處於絕對不敗之地位後而參戰者、實因富與日本協力完成大東亞戰爭時、吾人如僅從事和平運動、共方向實見明顯、爲打倒依民國之深固依賴英美觀念、建設東亞人之東亞、惟有參戰、茲中國民衆應走之方向、已因參戰而完全決定、國府之政策亦告集中、且益趨明朗、吾人於參戰後、應減輕友邦之負担、貢獻戰爭、故必須增加生產、充分利用資源、又自國府參戰後、日本方面富即交還租界、撤廢治外法權等、在各方面予以援助、實應國府方面深爲銘感、吾人決加倍奮勉、繼續努力、廣州隣近香港、南洋華僑甲以廣州出身者爲最多、故廣州人民對英美之侵略狀況、知之最詳、且受英美之思想之惑、染亦最深、過去美國在南京辦金陵大學、在北平辦燕京及清華大學、在天津辦南開大學、在上海辦聖約翰大學、其目的均在麻醉中國知識階級、離間中日兩國感情、蔣介石之迄今猶執迷不悟、繼續抗戰、得曾受英美教育之知識階級之支持者頗多、今日重慶已完全成爲英美之第五縱隊、蔣介石雖明知國父孫先生欲將英美勢力及其思想驅出東亞大地、但猶甘受英美利用、故責中國之叛徒、是以吾人爲徹底剷除依賴英美觀念、非積極展開激烈之思想戰不可云。

周財政部長談

奠定儲備銀行基礎 友邦斷然全面協力

（南京中華電）國府財政部長周佛海氏、頃爲華中華南廢止軍票新規發行并發表談話、大意謂：中國事變以來、華中各地通用之通貨、曾有舊法幣、華興券及友邦日本所發行之軍票等三種、種類雜多價格不一、在金融之運用上殊多不便、國府還都後、首次設立中央儲備銀行、擬以發券之特權融之基礎、三年直廢止發行華興券、繼又廢止中儲券與舊法幣等價關係、進而再禁止舊法幣流通、以中儲券爲唯一之通貨、國府對此當事全力實施、友邦日本當局亦全面協力、民國三十一年五月實施整理舊法幣、中日雙方并協定中儲券與軍票之兌換率、規定中儲券百元折合軍票十八圓、最近中國對英美宣戰後、友邦日本爲協力我國強化戰時經濟政策、並爲徹底全面協力我國通貨工作起見、復于本年四月一日起、斷然廢止軍票之新規發行、并對在華國庫之支出及其銀行之存款、放款、滙款等之支付、亦可使用軍票、而將其逐漸收回、今後中儲券與日本金取得緊密聯繫、至于兌換率、仍保持中儲券百元折合日金十八元而無變更、我政府對此措置、實施同一步調之方策起見、故

金融流通益稱便利

聯銀總裁汪時璟氏談話

（北京中華電）自國府正式參戰後、國府戰時體制逐漸確立、而金融經濟體制亦得漸呈鞏固、一方面更稱順利、茲者日方當局鑒於此種情形、乃正式發表於華中各地將不再增發軍票、因此華北華中南地現行軍票之滙兌、亦急須制定兌換比率、故將於四月一日起、華北華中兩地軍票滙兌及兌換、改按中聯券拾八元合儲備券一百、儲備券直接結算、故此金融流通、旅行商賈益稱便利、對此昨日（四日）中國聯合準備銀行總裁兼華北政務委員會財務總署督辦汪時璟、發表談話如次：四月一日起華中各地不再增發日本軍票、自四月一日起改爲合儲備券兌、按中聯券十八元合儲備券一百元之比率、用中聯券與儲備券直接結算、至華北華中來往旅客攜帶之貨幣、屆時亦按上述比率改爲中聯券與儲備券之兌換、此後金融上及旅行商賈益稱便利云云。

尊重中國主權

日本經濟界人士見解

（東京中華電）據此間經濟界人士談稱、此次日方在華中華南、廢止軍票新規發行之措置、及與交還專管租界細目協定等、在政治上尊重新中國主權之完整、具有同樣性質、而更在經濟上予以強力援助、以謀實現中日新關係、此次措置、於本年一月日方第一次將在華敵產移交國府管理等、對於國府之經濟行政、尤其對於中國民生之安定、及生產力之擴充等、確有極大影響、日本政府於中國中央儲備銀行成立後、曾於昭和十七年（民國三十一年）七月由日本銀行供給一億元之借款、以資在通貨及金融方面安定並發展新中國之經濟、又於本年三月十日同樣對華北聯合準備銀行供給兩萬萬元之借款、故日方對華經濟提携之方針、不但以遠東次借款證實其具體化、又關於中儲券及聯銀券與日金兌換比率、在聯銀方面係日金一元折合聯行等價之關係、而在中儲券方面則係由青木大東亞相在此次會議中聲明維持現狀、日金十八元對中儲券百元之比率、故今後聯銀及中儲兩券之基礎、亦極安定穩固、且逐漸強化、中國參戰後中國經濟在大東亞戰爭下所負之責任益趨重大、且爲適應新情勢計、更改組強化全國經濟委員會並設立全國商業統制總會、而着實施整備物資收買配給機構等之種種施策、以期新中國生產力擴張強化、其成果實堪期待、此次所決定廢止軍票新規發行之措置、實足證以中儲券統一華中華南通貨、已獲完成、同時在通貨制度發展上、亦開一新紀元、而中國之經濟必因此而更發展云。

取締不正當輸出

徐州當局採斷然處置

（徐州中華電）於蘇北各主要地撤廢搬出入許可制以來比其他地區物資之暫品、與京津地區商人往貝運以後、諸物價將作不正當之昂騰、此傾向顯爲當局憂慮者、最近蘇淮首制價格內預料不包含此自京津地方移入之輕工業品將往違輸出、當局爲取締防止起見、與各團派一方面對地區內配給品迭一加強稽印、更防止地區外之流通衛盤云。

香烟惜賣者 斷然沒收

（徐州中華電）徐州地區煙草配給量、月達六十萬支、爲實行公定價格限制出賣起見、設置配給所負施指定零售商制度以來、市上煙草缺乏、日對人士均無法購得、故煙草小賣組合亦對此研究種種對策、市警察當局以其原因在不正商人之居奇、爲嚴行公定價格制、今後于市內零售商人及批發業者斷乎將其貨物沒收、再由批發組合再行配給云。

保定勵行 甘薯增產

（保定中華電）保定地區糧秣委員會、根據三月三日決定之

華中交易會 滿洲代表決定

（新京中華電）本年度對華中貿易計畫決定之對華中交易會、三十、三十一兩日於上海大使館事務所召開、由滿洲方面之年松賀晃司長、池田爲香課長、鈴木參事官、万纖維工業課長等出席、一行於二十四日午後六時三十五分發列車出發。

北滿銀行 近將成立

（齊齊哈爾中華電）黑龍江省唯一地方銀行之齊齊哈爾商工銀行（資本金百萬圓、三分之一已實行）地方產業之振興中次爲發展計、決定設立北滿銀行（假稱資本金五百萬元）近向經濟部申請認可、在認可之初即向西北滿洲主要都市、作資金網之擴充、對該地方產業金融作積極的活動之計畫云。

本年度農產物增產要綱、關於食糧自給困難、棉作地域、食糧自給協議結果、決定獎勵實施栽培方針爲方法、首先對棉作重點縣十縣、準重點縣五縣、及棉作地帶設甘薯多產縣五縣、共計二十縣、規定獎勵事程而積極使推進計劃增產云。

大同炭礦 增產可期

（大同中華電）資源基地之炭礦、對戰力增強、加以積極的協力、全事業員如火如荼往增產途上挺身前進之大同炭礦、於年末之旬日作達突破預定之出炭量、而樹立百分之百五增產之大記錄、此後再接再厲、自廿六日至三十日五日間段、以期○○萬噸之出炭探炭、會社方面爲全滿鼓之全工人、亦以由中國參戰而返同大東亞戰完遂之意義顯盛、預料突破百分之二五之增炭之目的確實可現云。

強化勞動力

提高採炭準備

（大同中華電）向增產邁進之大同炭礦採炭能率日見增加、新年度勞務資材器備、並圖指導優良工人、強化勞動力、提高採炭準備勞務厚生兩所已確立工人指導優良工人採用制度、對於患者開始全面的除毒運動、四月新年度優良工人制度實現、爲各方面所期待云。

美將參加

英蘇工會委員會

（里斯本專電）據華盛頓來電稱：美國工業勞工聯合會主席茂甯、頃宣佈美贊成英工會之參予英蘇工會委員會、渡茂甯晤英外相艾登後發表上項文告云。

（里斯本專電）據華盛頓來電稱：頃據可靠消息稱、關於美國工會參加英蘇工會委員會問題之檢討、將於三月底在倫敦舉行、美國實際於此節業經討論云。

圭亞那總督

兩個傀政權均派人

（斯德哥爾摩中華電）法屬傀政權與特果爾派之對立、因法領圭亞那後任總督問題愈成尖銳化、特果爾則任命前總督威瓦爾之秘書長哥拉、紀羅又任命法領西菲尼日爾殖民地前總督拉本尉、並訓令共急赴任地云。

德護航隊 安抵目的地

【柏林專電】德軍當局二十四日晚申稱：本月二十三日晨德國護航隊在荷蘭德希林沿海外、遭英方大炮及魚雷快艇襲擊、結果德護航隊未蒙損失、并安抵目的地云。

黛黑蘭兩地 加強戒嚴

（斯坦普爾中華電）伊蘭西北各地之反英運動、似已日益激烈、據黛黑蘭來電稱：反軸心軍司令部恐暴動波及大不里士市二地、加強戒嚴、並發表將該地區行政改歸由英蘇兩軍顧問輔佐之軍政監統轄云。

羅國猶太人 參加勞役

【羅馬專電】據羅政府最近頒行勞工法令稱、羅馬尼亞境內猶太人民、凡年在十八歲至五十歲者、務須參加公共工程設施云。

突境德軍反攻順利

前所失陣地業全部奪回

【斯德哥爾摩專電】據倫敦來電稱、英首相邱吉爾二十四日晨在下院席上、叙述突境戰局、宣稱、德軍在馬列斯線反攻順利、業已奪回日前爲英方第八軍所克佔之大部份地區、德軍主要防禦陣線已告重建云云。

【斯德哥爾摩專電】據倫敦來電稱、英美方面埃森豪將軍司令部、頃公佈突境南部麥勒土線戰況如下：德軍羅美爾元帥集中大量坦克車自馬列斯線第一防線之地區隊猶及其他陣地出開四次反攻、完成奪回日前失地、因戰區炮火猛烈、英方第八軍對於敵陣之佈置未之知也、該區作戰狀況較之埃爾阿拉明時尤劣、敵方調集大量炮火、分佈在馬列斯及突尼西亞兩村間陣地、進攻四小時、完成克佔麥德高茂來日前所奪佔諸地域、當戰事最緊張時、英王派空軍因地面濃霧瀰佈未曾參戰云云。

【斯德哥爾摩專電】據倫敦來電稱、英國「交換電訊社」駐埃森豪將軍司令部訪員稱、德軍頃沿埃爾甘德至加白斯及斯法克斯公路之六公路、同時反攻、自埃爾甘德挺進之美軍、曾於二十四日與德軍精銳三萬餘相值、德軍并有坦克車百餘輛擔護反攻云。

南部戰線 仍在惡戰中

【羅馬專電】義軍司令部頃於二十四日午公佈戰報如下：突境中部及南部頃在激戰中、軸心軍反攻中會毀敵坦克車四十輛、俘虜一七〇名、義機亦曾擊落美噴火式機二架、德機亦曾擊下兩架、義機空襲波那港及菲律貝維爾港、并擊下敵戰鬥機一架、美空軍一隊約三十架二十四日空襲米辛那、人物略告喪失、敵機一架被擊落云。

【柏林專電】德軍司令部二十四日公佈戰報如次、突尼西亞中部及南部仍在惡戰中、德義軍完成潰退敵軍、會於二十四日激烈反攻下又獲相當勝利、擊毀敵坦克車四十四輛、鹵獲戰利品無算、俘虜若干、德機於二十二日夜在阿爾及耳海區擊沉敵輪八千噸者一艘、在阿爾港中重創敵輪一艘云。

美軍攻勢 毫無成效

【柏林專電】德軍消息靈通方

面人士二十三日夜申稱、迄至二十二日夜爲止、突尼西亞南部英美攻勢并無成效、英第八軍進攻多次皆告敗北、英軍別動隊且克森津齊區側背攻擊麥勒土線之第一次大規進攻亦告失敗、德軍機械化部隊實施猛力反攻、完成潰退在沙漠區進襲之英軍、逼之後撤、敵軍人數衆多、此間咸信麥德高茂來將增兵再犯、或謂刻下已經開拓第二次大進攻矣、再突境中部美軍第五軍自前學塞吉缺、旨在沿鐵路線取沿海低地、頃爲德義軍所阻麥克奈塞達東諾山陸、另一支美軍向東挺進、已逼近格雷司海德附近之北部、軸心軍立即加以阻擊、軸心方面空軍異常活動、德機在麥克奈塞鐵東郊炸毀美軍坦克車二千餘、并在鐵道西毀軍用汽車百餘輛云。

中部美軍不利

坦克車主力已消滅

【柏林專電】頃於二十四日晚自消息靈通方面探悉、突尼西亞中部麥克奈塞及埃爾甘德附近進攻、曾喪失坦克車多輛、因德空軍不斷加以猛炸、麥克奈塞達西斂軍會式車輛皆爲德機炸彈所毀、約六十輛、在該區作戰之美軍機械化部隊、其坦克車主力已告消滅云、担任美軍側翼進攻之法殘軍、德軍扫蕩後已潰不成軍、聞殘留者亦不過三百餘、俘虜一六三名、其餘咸退回原陣、再英方第八軍之左翼、前日克塞律西進攻、側擊美軍之麥德山前勇挺進、以爲該區德軍實力不足、迄至傑白坦克車隊突然出現、加以包圍、敵方急不及防、幾乎全軍覆沒、是役俘虜敵軍七白、奪得軍用車九十三輛、他種軍械無算云。

東線北區戰事劇烈

紅軍猛烈進攻咸告失敗

【柏林專電】德軍當局頃稱：東線戰事重心頃移注在北區、即萊杜加湖南及列寧格勒、該區戰爭異常劇烈、蘇軍進攻咸不得逞云。

【柏林專電】德軍司令部頃於二十四日公佈戰報如下：（一）萊杜加湖南仍在惡戰中、蘇方猛烈進攻咸告失敗、人物喪失至重。（二）東線其餘各區僅局部戰事、德軍反攻會獲相當勝利、德空軍攻擊敵給養線隊及鐵路設施。（三）敵空軍二十三日夜俱來德國及法國西部沿海擾亂、敵機七架命中下墮、德機二十三日白晝襲擊英南部諸戰事重要設施。（四）德軍潛艇追擊艇頃在挪威沿海外擊沉敵潛水艇一艘云。

教皇臥病 經過良好

（梵諦岡中華電）羅馬教皇比護十二世、自于本月十一日臥病以來、經過情形良好、據侍醫診察結果、呈爲輕微感冒、無大妨礙云。

庫爾斯克西方

德軍進攻仍極順利

【柏林專電】德軍司令部頃於二十三日公佈戰報如下：庫爾斯克迤西德軍進攻仍告順利、萊杜加湖迤南敵軍反攻仍告慘敗、東線其他各區僅局部性戰事而已、本年一月以降蘇軍自南北兩路包抄烏勒爾區、激戰八星期德軍英勇抵抗、蘇軍一無所成、期內蘇聯方面損失俘虜一〇、五九四名、陣亡者一五〇、〇〇〇名以上、坦克車一、〇六一輛、大炮四八五門、及他種軍械不勝枚舉云。

英美機濫施轟炸

【巴黎專電】此間官場二十四日晚申稱、本月二十三日下午英美機群襲擊南資、人民三十名慘斃、五十餘負傷云。

英機失事墜海中

【里斯本專電】據報、英方四引擎轟炸機一架、頃于二十二日晚在蘇格勒斯燈塔附近海面降落、該機觸及海面時曾發生劇烈爆炸、人機俱毀云。

蘇聯外委會 副委長更迭

【昂哥拉專電】據莫斯科來電稱：據此間官方二十三日午宣報稱、考尼楚克受任外交人民委員會副委員長云。

【柏林專電】德外交部發言人昨夜告蘇聯外務訪員詢問蘇聯更迭外交人民委員會副委員長事

對恰奇爾演說 澳洲大表非難

（里斯本中華電）西南太平洋反軸心軍首腦、最近對於英方面日本軍威力之增大、時強調援助之請求、恰奇爾首相於二十一日演說依然示輕歐洲戰線第一主義、澳洲輿論頗表失望、據坎培拉來電稱、卡琴首相批評二十四日恰奇爾演說如次、恰奇爾首相演說、並未變過去政策、仍舍對付德國、對太平洋之戰局解決方面、於我等並無何安慰、澳洲且長期戰爭之重點、應下最大決心、中國亦總須盡長期之努力、歐洲戰爭完結後、彼時太平洋之戰力反軸心方面當取決於現存船舶數量而言、恰奇爾於現在戰爭中雖然强調歐洲重要性、結局吾國民生活頃全分野之狀況下、總要貫行嚴厲之節約方針、又雪梨每日電訊報對二十四日恰奇爾之演說表明失望如次、恰奇爾廿一日之演說、中國人、荷蘭人、澳洲人、及泰日本實力之美國人、聽取此不良之說、頗爲失望、重慶政權已報道、對太平洋方面演說感不安、恰奇爾對德戰傾注主力之說、幾乎長期無援助之情況下繼續抗戰、馬加隆司令部亦謂船舶飛行機不足之感、現在應採如何之緩急等戰略頗爲問題云云。

西亞澳軍 調回本國

【上海專電】據坎培拉來電稱、澳總理卡琴二十三日在衆院宣稱、澳軍第九師業已自西亞調回本國云。

辯護強壓政策

印政廳發表白皮書

（斯坦普爾中華電）據新台利來電稱：印度政廳對甘地及國民會議派暴民之強壓政策所作辯護、如前之預告、二十四日發表五萬餘言之長文之白皮書、該白皮書自爲政廳對甘地及其他會議派領袖速捕之暴行之辯護、其暗如左：去年四月十九日甘地翁要求英國退出印度以來、以翁爲首之國民會議派之目的、爲使印度陷於混亂與無政府狀態、於是八月九日所行之甘地翁及會議派領袖之速捕抑引、專爲阻止共充備惡意之企圖而已等、所最遺憾者爲被速捕者之總數不過數百名等將受前大量速捕之事實、更示蔽隱及作僞語、謂由佩德拉斯、孟買、貝哈爾各州所蒙之損害程度觀之、會議派之治安攪亂意圖已明、印度政廳對會議派如斯意圖之實證已得多數之證據、而此證據於適當機會未至之前決不發表等爲終結、於是則將此次騷擾發生罪且頭全局推於甘地等之身云。

美軍衛生隊 採用女性軍醫

（阿根廷京城中華電）據華盛頓來電稱、美陸軍委員會、於二十三日通過陸海軍衛生隊、得採用女性軍醫之法案、但規定此類女軍醫不派赴前線、僅能在後方根據地之醫院中服務云。

艾登視察 美海陸軍訓練營

（里斯本專電）據華盛頓來電稱：英外相艾登將計劃視察全美海陸軍之訓練營、美軍參謀長馬歇爾將軍、英將迪爾元帥、及英美高級軍官等隨行云。

猛攻敵護航隊

德潛艇擊沉敵輪十五艘

【柏林專電】德軍司令部頃於二十四日公佈戰報如下：德海軍潛水艇頃又予敵方輸往非洲戰區之給養以嚴重打擊、攻擊自美開往直布羅陀及地中海之護航隊、計擊沉敵輪十五艘、共七三、〇〇〇噸、敵輪又二艘命中魚雷云。

【里斯本專電】據華盛頓來電稱、美海軍部於二十四日晚承認美方護航隊兩艘在大西洋上被襲、船隻若干宣告喪失云云。

擊沉破敵船 五百餘艘

義空綜合戰果

【羅馬專電】義大利法西斯空軍成立周年紀念（三月二十八日）、頃綜合一九四〇年六月十一日至一九四三年一月二十八日間、三十三閱月中、所獲戰果如下：義空軍於期內參於十揚大戰、其中多次出動飛機達八百架之多、義空軍曾轟洛并毀停留地面之敵機、已經證實者共二、三〇〇架、未經證實者共九五八架、擊沉敵方戰艦六五艘、擊傷一二一艘、擊沉商輪一三六艘、重創又一三六艘、義大利空軍將士陣亡者一、六九六名、傷者一、九三一名、失蹤者一、五七六名、及被擄者六、〇六七名、義大利空軍將士獲得金質獎章者八十五名、僅其中四名尚在人間、獲得銀質獎章者三二一、四二名、獲得銅質獎章者四一、四〇名、獲有戰時服務十字章者約五、五〇九名云。

南菲沿海各地 軸心潛艇活躍

【昂哥拉專電】據開普敦來電稱：南菲海軍當局最高司令官稱、南菲沿海各地時發現軸心國潛水艇之出沒云。

派拉蒙金筆

萬年筆或金筆任何購不論　美利時行十週紀念空前

毛筆一枝一律奉贈改良毛筆一枝　過錯不容難得會機舉盛

買一枝送一枝

保持十年盛譽　雄視一切金筆　可少化代價　物質高超　製造精良　吸水簡便　書寫流利　姿態大方　售價低廉

出保終保隨免修　立單身用時地費理

買派拉蒙可多用十年　物美早經公認　便宜顧客知道

青島美利時行

三山誠眼鏡老店

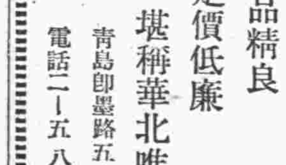

專採嶗山晶石　營業四十餘載　自設電機工廠　聲譽中外馳名　出品精良　定價低廉　堪稱華北唯一

青島即墨路五十九號　電話二一五八六三

博濟醫院

主治科目　內科、外科、婦人科、產科、皮膚花柳科、眼科、耳鼻咽喉科、戒煙科、電療科

院長 陳志藻　副院長 張汞航　醫師 王斐先

院址 上海路二號　電話 二八六五二　二八五九三

三鞭保腎丸

青島經理處山東路金星大藥房

批發關東黃菸

關東菸葉總經銷處　東記號　駐青島河北路

關東菸葉總代銷處　聚興隆和記　青島華縣路一六四號

五星牌洗衣皂

選擇原料　加工精製　各百貨店均有代售

去垢耐用　價目克己　電話購賣專人送上

青島新興肥皂廠出品

正信會計事務所

會計師 胡銘新 王炳芝

淋疾　名符其實之治淋界霸王

本劑出現之現在　淋疾不治之成語　已不得不由辭典抹殺之矣！

本劑乃傾注近代藥化學之精粹而完成之二基硫仿亞畜度劑也　本劑六天之服用　能完全擊滅新舊淋病使之斷根致後日毫無蠢動之餘地　且毫不見同類製劑所屢見之副作用　是其特徵也

（包裝）二〇片　一〇〇片

塩野牌　五淋拿根片

鹽野義商店　大阪市東區道修町三丁目　青島出張所　青島市奉天路一六七號

SU—Z9

阿那禮根

頭痛　牙痛　腫物　一切疼痛

患者服後立覺爽快

批發：膠州路山東路口寰屋大藥房

物理電氣治療！

本院正面

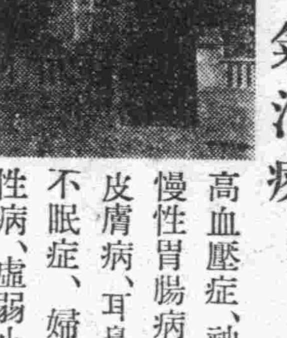

高血壓症、神經痛、慢性胃腸病、痔疾、皮膚病、耳鼻咽喉、不眠症、婦人病、性病、虛弱小兒病

青島紫外線電療院

青島陵縣路十八號　電話二一八五三三號

肺立甯

主治　哮喘咳嗽氣管炎　百日咳傷風咳嗽

每瓶定價三元

各大藥房均有經售

青島南洋藥房總經理

荻野討伐隊與縣警隊
猛攻文登縣殘匪
匪受大打擊狼狽潰走

荻野討伐隊、並縣警備隊、於過去二十一日午前八時、在口子桑地方、與文登縣大隊匪、及威海衛大隊合流匪約五百名相遭遇、發生激戰約一小時後、將該匪向東南方擊退、並收如左之戰果、敵遺棄屍體八、俘虜二、鹵獲品、手榴彈一〇、彈帶三、步槍彈若干、該討伐隊、至翌二十二日、與縣警備隊在相互協力之下、於午前十一時、在馬格庄、因探知有文登縣大隊匪之一部約四十名、潛伏於該村庄內、即予其包圍、施以猛攻、經約二十分鐘後、使該匪受殲滅的打擊、狼狽潰走、戰果：敵遺棄屍體八、俘虜三、鹵獲品、步槍三、同子彈四〇、彈帶三、洋砲一、喇叭一、手榴彈三三、背嚢九、其他被服書類糧秣等多數、

友邦海軍威震寰宇
樹立不朽功勳
講演電影會盛況空前

友邦海軍、軍勢精勇、威震海洋、大東亞戰爭中、收穫赫赫戰果、英美彎服、東亞光照史上、樹立不朽功勳、當茲國民政府還都三週年紀念中國參戰、全民協力擊滅東亞公敵英美之際、凡我國民均應深刻認識友邦海軍軍容、尤應對其不朽功勳深致感激之意、而充分發揮參戰熱意、完成大東亞戰爭、青市公署宣傳處及本報爲一般學生及警防團員共瞻友邦海軍軍容、於在青海軍報道部後援之下、於昨（二十五日）上午十時、在福祿壽、舉行講演電影大會、由各校學生參加、今日上午十時仍在福祿壽舉行、參加者爲全市警防團員、昨（二十五日）參加各校學生千餘人、開會後首由宣傳處番科長致開會詞、次由教育局張社教科長講演、演畢映演海軍電影、至十一時半散會。

一講演一 番科長致開會詞略謂：友邦海軍、在此次大東亞戰爭、所樹立之赫赫戰果、已屢記報端、想爲大家所共知、今日所演映者、即全係戰爭實況、當茲國民政府還都三週年紀念、全國參戰氣氛澎湃之際、關於海軍軍容及戰果實況、實爲大家所應共知共睹而表示感激者、希望大家觀覽後一手奮發努力、發揮青年精神協力增產、完成戰爭云云、旋即由張社教科長講演、略謂：關於今天開會之意義、已由番科長向大家說明、而今日所演映之影片、全爲戰爭寫眞、在東洋史上極有價値、希望大家注意、莫以等閒視之云云。

一電影一 首先放映大東亞戰爭海軍將兵樹立不朽殊勳之情形、潛水艦震壓西洋、掃海艇之活躍、進擊達爾文之實況、航空勇士之精勇、攻略安達曼島、獲得檳枝、大轟炸莫洛斯比、攻略瓜姆島、新生南方圈熱心學習日語及明朗實況、次放映海軍勝利紀錄第一輯、爲英美包圍日本之策略、友邦全國激昂、完成戰時體制、對英美宣戰、夏威夷大空襲、接收上海租界、攻略香港、香港陷落、入城式典、戰時冒議之情形、齋藤西里伯島與澳州及爪哇海戰之實況等、戰果赫赫、樹立不朽殊勳、觀衆極爲驚服坤㣒云。

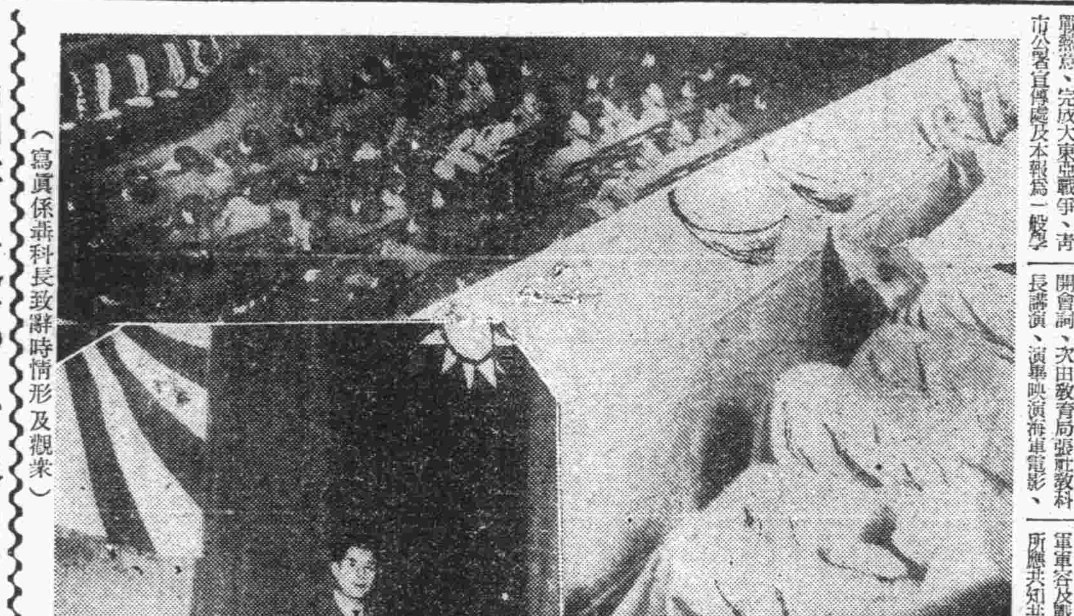

（寫眞係番科長致辭時情形及觀衆）

蔬菜栽培
講習會明日開幕

自大東亞戰爭勃發後、其首要條件爲增產事業、青島文化聯盟、特定於本月廿七日至廿八日止、於午後一時半至四時、實施決戰下家庭蔬菜栽培講習會、期青島居留民團、青島興亞新報、華北農事試驗場青島支場、華北種苗協會、青島農具學會、華北大日本國防婦人會青島支部後援、會場即在日本高等女學校講堂、所有講演人員係由各町內會、國防婦人會及其他一般有志者、如農事試驗場長、技師、園藝社主等擔任、并舉行家庭用小農具、農藥、農園藝圖書展覽會、同時由農具組合、及博文堂書店品、此外在種苗協會後援之下、在當場分拒售賣所陳列之物子、本日於會場、以廉價售賣、對北民團方面、補助半額、將所準備之春播及春植之種至一般希望購買此項廉價物者、務携帶應用之器具云。

魯省農業增產
省增產委會飭屬推進

濟南分社通訊、山東省農業增產推進委員會、准華北農業增產推進委員會會咨、關于三十二年度華北農業增產一案、前經修正要綱要領咨請查照辦理、所有本年度增產推進事項、自應內外通力合作、隨時由各省遵照要綱會商擬訂辦法、以省遞轉、而昭簡捷、目前最要之事、華北地方冬雪離降、今春雨雪仍缺、農田唯一補救、惟在鑿井、查去歲各省市所鑿廿萬眼、事經各方督促、時間尙較從容、今年則數加期迫、（卅萬眼井期限五月底完成）來日苦短、去歲之井原爲春耕應用、今年之井則希望有益秋收、若致遲延、必誤農事、至去歲所鑿之井是否全數竣工、是否全數可供實用、當時所發現弊及煤農民是否均領到手、皆爲詳加考核、鑿井地區、所分配之各重點縣有無不適宜之處、而作今春攻齊之計、若本年之…、自應確實交付農民具領款項、煤燒碍等手續、是否均能貫行無誤、不加揚水機、原爲資鑿井後輔助人工汲水之用、爲效至大、但裝置是否合宜、各地土壤不同有無發現鹹水及深度過長、不易汲取水之弊、以上各節均須詳加檢事實、研究利弊、總期增產而農、早收實效、至于此次農業增產實施要綱、各省道作社應辦事之爲多、推各省道縣院與已分設農業增產推進委員會、實負推進行之責、無論合縣有無合作社、皆應由會照案進行、切實注意、並可隨推進委員長唐仰杜氏、准咨後、檢發實施注意事項、嚴令各縣農業增產委員遵照、切實認眞推進、并將實地辦理情形呈報到會、以憑咨復云云。

獎勵粟小麥增產
實施四年計劃
注重鑿井及種子改良

自我國府正式參加大東亞戰爭以來、我華北立於後方兵站地之地位、所負使命、非常重大、爲使大東亞戰爭之完成、首要者、即爲食糧之增產、本市當局、爲完成此種增產之任務、特擬定粟及小麥增產獎勵四年計劃、逐步實施、按粟及小麥、甘藷等、均爲本市主要食糧之一、因此於民國三十一年度小麥、甘藷均在本市計劃中企圖其糧增產獎勵五年計劃中企圖其增產、惟以增殖率之大、關係上應由民國三十二年度、以四個年計劃實施之、而其根本方針、則與小麥與甘藷同樣、不增加栽培面積、僅由種苗之改良並鑿井、施肥、種子消毒等獎勵、以圖畝之生產量增加、如粟、現在每畝生產量一五〇市斤、以畝生產量目標爲二一八市斤、因此增產率爲百分四五、粟之畝增產率%、由於種子之改良、一五、由於鑿井、一〇、由於施肥一〇、由於種子消毒一〇、共計四五、按照以上之方針、由本年度着手、本年圖其增產、至四年後、（即民國三十五年）可以權增產約一、一七〇萬斤、而右之四個年內、以其年年之實際增產合計之、約達二、〇〇〇萬斤、粟之增產重點、則置於良品種獎勵、及種子消毒等、品種改良方面、則將現在粟栽培面積之四成換種改良種、至種子消毒方面、則擬以本市粟病害之發生狀況、更宜注重對於現在栽培面積之四成、即右改良品種之普及地域實施種子消毒、除以上各項外、對於鑿井獎勵、施肥獎勵、並栽培法之改善指導、亦擬竭力施行、以期完成此項增產大計劃也云。

檢查及輸送輕工業原料
一部份廢止

關於從來所實施檢查及輸送輕工業之原材料一節、特定於三月十八日、將其一部廢止、并於三月二十二日、發出如左之布告：

從來經由第一八二〇部隊、及其關係部隊【青島管內新內隊】所實施中之檢查及輸送輕工業之原材料一節、其許可業務、除獸毛、毛皮、皮革外、自三月十八日以後、一律廢止。

關於詳細部分、希向新內部隊詢問可也、特此布告週知。

還都三週年紀念特輯

國府還都與參戰
實現國父大亞洲主義

國父孫中山先生、因病於民國十二年由粵北上、當時孫先生選擇國際情勢、認清楚了中日兩國有脣齒關係、惟有中日兩國澈底合作、方可以求得中國的復興、東亞的解放、孫先生並且在北來之先、特地由粵轉道日本、視察實情、當時日本朝野、對於締造中華民國的偉人、莫不表示盛大的歡迎、而孫先生當時對於國事亦已擬定了前進路線是有中日合作提攜同趨通、方是中國的出路、可是不幸的很、孫先生在返到北京時不久、因爲所患症不治而逝世、孫先生的理想沒有實現而先去、這不僅是中華民國的一個大損失、同時亦是東亞的一大損失、在日本有名的著作裡、我們可以看到很多的這種言論。孫先生在日本神戶商業會議所等五團體歡迎會席上、於十一月二十八日下午三時、在神戶高等女學校講演、題目就是爲謀東亞解放、中國復興的大亞洲主義、在這篇講演裡、孫先生首先敍述、「在當時的三十三年以前、亞洲全部可以說是沒有一個完全獨立的國家、但到三十年以前、又再復興、就是在日本當三十年以前廢除了和外國所立的一些不平等條約、日本廢除不平等條約的那一天、就是我們全亞洲民族復興的一天」、這種議詞、是闡明了日本是我們東亞復興的指標、繼又說明了三十年以前、亞洲全部民族的思想是：認爲科學萬能、歐洲人的武器又精良、兵力又雄厚、亞洲人一定抵抗不了他們侵略的、但在過十年後、日俄戰爭發生、日本戰勝了俄國、立刻影響到全亞洲、而日本戰勝俄國人、亦就是亞洲民族在最近幾百年中頭一次戰勝歐洲人、因此全亞洲人民、亦便發生了一個極大希望、莫不驚天動地、孫先生在講演裡並給我們指出了事實：「當日俄戰爭開始的那一年、我正在歐洲、有一日聽到東鄉大將打敗俄國的海軍、把俄國新由歐洲調到海參威的艦隊、在日本海打到全軍覆沒、這個消息傳到歐洲、歐洲全部人民爲了悲憂、如喪考妣、英國雖然是和日本同盟、而英國人士一聽到了這個消息、大多數亦是搖首蹙眉、以爲日本人得到了這個大勝利、非白人之福、不久我由歐洲坐船回亞洲、經過蘇彝士運河的時候、便有許多土人來見我、那些土人大概是阿拉伯人、他們看見了我是黃色人、便現出了很歡喜的急忙的樣子、來向我說、你是不是日本人呀、我答應說、不是的、我是中國人、你們有什麼事情呢、你們爲甚麼現出這樣的高興呢、他們答應說、我們新得了一個極好的消息、聽到說日本消滅了俄國新由歐洲調去的海軍、不知道這個消息是不是的確呢、而且我們住在運河的兩邊、總是看見俄國的傷兵、一船一船的運回歐洲去、這一定是俄國打了大敗仗的景況、從前我們東方有色的民族、總是被西方民族的壓迫、總是受痛苦、以爲沒有出頭的日子、這一次日本打敗俄國、我們當作是東方民族打敗西方民族、日本人打勝仗、我們當作自己打勝仗一樣、這是一個應該歡天喜地的事、我們便這樣高興、這樣喜歡。」由以上這段記載、我們可以想像到這是如何感動人的一幕、同時並可以連想到日俄戰爭日本的勝利、給予亞洲各民族的影響是如何重大了、同時孫先生並看到中日兩大民族在當時就應該聯合起來、孫先生在講演中又說：「在亞洲東部最大的民族、是中國與日本、中國同日本就是推動這種運動的原動力（指亞洲獨立復興運動）、這種原動力發生了結果之後、我們中國人此刻不知道、日本人此刻亦不知道、所以中國與日本、到現在還沒有大聯絡、將來潮流所趨、我們在亞洲東方的各民族、也是一定要聯絡的、東西兩方民族之所以發生這種潮流、和要實現這種事實的原故、就是要恢復我們亞洲從前的地位」、孫先生這種理想還沒有實現、就於返國之後、於民國十三年三月十二日逝世、在臨終之前、猶諄諄以聯合世界上以平等待我之民族共同奮鬥見囑、並期同志努力、於最短期間內實現廢除不平等條約、而求中國之自由平等。孫先生逝世後、歷年來的國策之不確定、和英美居間的陰謀挑撥、終於十三年後的民國二十六年七月七日、發生了所謂蘆溝橋事變、邦、發生兩國之爭、這樣經過了三年、由汪主席覺得抗戰非計、首先倡導和平運動、而汪主席領導下的和平運動、這是孫先生的遺志的國民政府、於三十年三月三十日還都南京、這是爲繼承孫中山先生遺志的國民政府、首先確定了和平反共建國國策、與友邦日本恢復國交、於二十九年十一月三十日簽訂中日基本關係條約、本中日親善提攜之宗旨、向解放東亞之邁進、而前年十二月八日、日本政府更對東亞眞正敵人英美宣戰、在一年之間、海陸軍英勇將士奮鬥的結果、將英美在東亞侵略據點全部肅清、而於大東亞戰爭開始之時、國府在汪主席即爲實現國父遺志、首先表明與友邦日本同甘共苦之決意、而日本政府亦隨處表現東方道義精神、扶助國府實力日趨强化、至本年一月九日、汪主席領導下的國民政府、更宣告參戰、喚起國人、以同生共死之決心、發動全國四萬萬國民人物總力、協助友邦日本、殲滅英美、藉爲實現孫先生的遺志必須先行打倒英美解放東亞、而後方可期中國之眞正復興與繁榮。際茲國民政府還都三週年紀念之時、日本政府更實行交還專管租界與北京公使館區域、這更表明友邦協助我國的誠意、吾人唯有眞能仰大神聖使命、爲實現孫先生大亞洲主義之理想、而奮鬥協助友邦日本、完成大東亞戰爭云。

魯省署調查
農業水利

（濟南分社通訊）山東省公署、爲謀推進農業增產、對於本省水田之開發、旱地灌溉、以及各項土地改良事業、次第籌辦、連年以來、均著成績、惟全省幅員遼闊、尙待興辦者、深恐調查尙有未週、茲爲求徹底明瞭、以便繼續進行計、特製定農業水利調查表式、令發各該縣知事遵照、按照當地水利情形、認眞查填、呈報來署、以憑核奪云。

趙前市長熱烈歡迎
新任姚市長之感言

昨晨青島大新民報載、青市趙市長、近奉華北政務委員會令、回會供職、由社會局局長姚作賓代理市長、因姚市長因公赴京、回青在即、特於保持責任市長、趙前市長就職之日、各機關、各團體、商民、一律懸掛國旗表示歡迎、市署所屬各機關科長以上職員、齊赴車站歡迎所有退職就職與視、並看手舉備、又規定新市長就職之日、各機關、各團體、商民、一律懸掛國旗表慶、由此觀之、趙前市長歡迎新姚市長之熱烈情緒可見一斑、足徵趙氏光明磊落、寬洪大量、不愧爲東來趙氏名門之後、令人欽佩、回憶趙氏當日上台亦不畢鄙、所以在任時、在候同不見客。亦無市馬轝門之象、即任時情形相同、並無二致、趙氏慷慨義氣、言行相顧、待人忠厚至誠、上下一致讚佩人情、種種美德、有口皆碑、總觀偉大之風格舉止、實堪爲官民之良好模範云。

蘇淮慶祝國府還都
將展開豪華行事

（徐州通訊）國民政府還都紀念之日、轉瞬即屆、爲示慶祝計、徐州省宣傳處係機關、特聯合舉行慶祝事宜、屆時除在市內張貼標語傳單並舉行擴布幕、並由各商店懸掛國旗燈彩外、並將舉辦下列各項豪華行事、一、紙劇（畫片劇）三月二十九日及三十兩日、在徐州市內巡迴出演、由畫片劇協會蘇淮地區分會派員出演、二、廣播：二十八日由蘇淮特別區情宣局局長、二十九日由縣長官、三十日由周市長在徐州廣播電台廣播、闡明返還都之意義、及還都業績、以防止論方及宣傳爲宗旨、三、講演、三月二十九日及三十兩日由情宣局及東亞聯盟分會各派宣傳員數人組成講演隊赴各戲院電影院及街頭講述國府還都之意義及日本返還專管租界之意義、四、座談會、由東聯分會及情宣局聯合主辦、時間定於三月二十八日十四時、五、電影、三月三十日十四時由宣傳聯盟在徐州公會堂放映電影、免費招待一般民衆參觀、六、話劇、三月三十日三十一日兩日、由蘇淮新劇團公演街頭話劇、觀此行事、可知屆時盛況、可爲預卜。

魯確立財政基礎
改善田賦制度

（濟南分社通訊）山東省公署、爲確保治安及財政確立起見、自本年度起、對甚底之田賦一大政治、決定斷行、蓋因中國對於田賦制度、向以舌法辦理、殆未加以改善、致其供給方法、非常復雜、故山東省規定行事、一、施行驗兩改元制、一、整理各縣之田賦、一、官畝定爲多少元、改爲梗明瞭、從來視爲最困難者、改訂土地等級、即應現下之狀態、決定稅率、使全部的施行徵稅、并斷行公佈田賦整理實行規則、乃由山東省公署併行、對於地方關係不當行爲、嚴重取締、同時對於各縣改革舊制度、一方爲啓蒙民衆、展開稅金自納運動方針云。

沂州道舉行
學界講話會

（濟南分社通訊）沂州道公署爲使所屬及全民澈底明瞭國府參戰意義、以各級學校學生爲對象、於日前下午二時、舉行各級學校講話會、屆時計到道尹代表王教育科長、道縣宣傳人員各學校校長教職員及全體學生等二千餘人、如儀開會、首由臨沂縣宣傳班長講宣戰佈告、繼由道尹代表講述大東亞戰爭之意義、樹立中心思想、發揚東方文化等要義、作懇切闡述、再次由臨沂中學校長張僑山、模範小學劉校長等、分別講演、詞均懇摯動聽、至午後五時、始於情形熱烈中、宣告散會云。

武定道剿共軍第三旅
改編縣警備隊
曹司令毅然勇退歸農

（濟南分社通訊）伴隨國府之參戰、中日一體同惟立明朗華北之治安邁進、至關中國官民之活動、各方面已日臻收穫實績、即華北協部隊、爲協力華北地區德平縣之剿止建設、武定道剿共軍第三旅約一千七百名、期軍政之一元化及明朗、乃以强力參與華方自體之剿止治安、故克服困難、今毅依日軍之指導、及司令曹顯東之英斷、以三月十八日爲期、改編縣警備隊、使名符其實之新政府軍而再發足、中日在密接連繫之下、踏上完遂大東亞戰之光輝第一步、按曹顯東部、自中國事變之後、即糾合德平縣之有爲青壯年、在將政權下、編成游擊隊、擁有七千數百名之兵力、担任抗日行動、惟自大東亞戰勃發以來、因洞悉日軍以八紘一宇之精神、施以恩威並行之誠意、乃毅然覺悟迷夢、故該司令於昨年二月、率部下全兵力、投入新政權終下、以任剿滅、邇來五一年有餘、對於剿滅共匪之肅正建設、有莫大之貢獻、惟該曹司令自今次改編後、乃不顧一身之榮譽、毅然勇退歸農、享其自適之快樂云。

魯省警備會議
自今日起隆重舉行

（濟南分社通訊）山東省警備總隊、爲完成參戰體制、確立地方治安、於本年度起、在唐兼總隊長、及熊副總隊長指導之下、向匪共據點、展開總力討伐、已獲得卓著戰果、茲爲更求進一步之努力、澈底擊滅匪共、安定國計、定二十六日起、舉行本省第一次警備會議、屆時各縣警備隊係人員均出席、會期二日、關於本省警備之推進、將有良好之期待云。

博山宣傳班展開
攻勢宣傳

博山通訊、本縣邊境地區、向爲匪共所竄擾、然經我方先後恢復、治安遂漸進化、本縣宣傳班、爲糾正該地區民衆的思想、使參戰意旨浸透民衆心間、鞏固民衆自動奮起衛立參戰體制起見、特於日前、由縣署宣傳人員劉錫川、孫鐵山、協同友軍〇〇隊、携帶紙芝居與大批宣傳品赴北博山、南博山、實施宣傳工作、講述大東亞戰爭之眞意義、及國府參戰之意義、然後民衆應有之動向、然後父老…

協力剿滅共匪
華交喚醒愛護村民

華北交通膠濟鐵路局、以八路共產軍擾害鄉民、掠奪人民財產、實爲人類之敵、茲爲喚起沿線各愛護村民齊心協力、撲滅共匪、獲得安居樂業、共享幸福起見、特印製告愛護村民小張傳單、沿路分散、喚起注意、茲將告愛護村民書錄次：諸君、彼此來想一想、共產黨、八路軍說、「有錢出錢、有力出力、有槍拿槍。」是爲甚麼呢、結果是搶奪我們大家的財產和自衛的能力此外連大家的幸福也奪去了、諸君、這麼看起來共產黨的好處在那裡呢、然而我們光榮的、中國被陷亡國的現狀、他們是無假的走狗哪不是亡國的惑擾嗎、大家有了平和的村莊快樂的家庭豐收的良田才能共享幸福吧、諸君、共產黨和八路軍現在來擾壞我們的幸福、我們大家要齊心協力趕快把他們完全撲滅才好、諸君、我們盡力援助大家、大家快起來吧、我們要護村民大家奮鬥。

臨邑召開
縣政會議
研討應行事宜

（濟南分社通訊）臨邑縣知事蔣振南、爲謀縣政順利推進起見、於日前午後二時、召集幹部職員、在縣知事辦公室、開第一次縣政會議、議決案件如次、一、物資津貼案、二、提高小學校教員待遇案、並擬召集各區長、各區自衛團團長等、討論各區鄉有之自衛團、改編爲縣警備隊、限於三月末日以前編竣、并研討其他各件、均圓滿解決、今後之縣政推進、定卜突飛猛進云、

不良唱片
警局嚴予查禁

青市警察局、爲維持風化起見、對於各商店內所售賣之不良唱片、決定予以取締、凡屬有傷風化者、一律查禁、頃已訓令所屬、嚴予查禁、以維風化云。

船舶檢查
海西分局重視

海西警察分局王彥坤分局長、對於碼頭船舶之檢查、向極注意、曾於碼頭檢所加派精幹長警、担任檢查船舶旅客之責、因此一般私運商販、莫不戰戰兢兢、不敢活動、連日以來、該分局曾抓獲私運布疋及煙土犯多起、均經帶往分局辦矣云。

加治大佐
已安抵任所 向各界致謝

榮轉國內某要職之在青日本帝國總領事館總務課長加治大佐、昨寓本報、業於本月廿一日安抵任次、同時關於在青任所服務時、對於讓受中日兩國人士賜予協助之處、特煩本報代爲致謝云云。

營業馬車
春季檢驗

關於本市各種車輛、照例春秋兩季檢驗、以重衛生、而壯觀瞻、本年春期已屆、檢驗工作即行開始、於日昨（二十五日）上午十時、在市警察局後院、開始檢驗營業馬車、至於人力車檢驗日期、將於日內實施云。

視察膠區防地
秋元市警總隊長昨出發

青島市警備總隊本部秋元總隊長、以所屬膠即各區隊、分駐各鄉鎭、維護地方治安、均有相當之成績、其於平素官警服務情形、勤務配備防守狀況、至應實地查考、加以指導、特於日昨率同隨員十數名、乘警備汽車、由青出發、經過即墨等五區、實施檢閱、所經各處子、鋪集、杜村、里岔、陸莊、赴膠州區視察各隊、計有關團及區村鎭長、均出歡迎、一般民衆、均安居樂業、惟近日以來、日久不雨、農民盼望甚殷云。

孫新任法院長
來青履新

新任青島地方法院院長孫潤標氏、頃已在津交接完竣、茲定於今日（二十六日）上午九時、乘車抵青、到院就職云。

發展教育工作
即墨舉行小學校長會議

即墨縣辦事處爲積極推進本年度教育工作、適應戰時體制下之發展起見、該處長特飭民政科於前日上午十時、在本處會議室召開各級中小學校長會議、以資研討今後教育施策四大要項之實施工作、如儀開會、首由李教育股長致開會詞、繼之處長代表萬民政科長訓示、對本年度教育施策應進行之各項方針、多所發揮、旋即報告指示實施事項、各校長皆本個人所見暢抒宏論、且對今後應如何推展適應戰時體制下之教育、詳加討論、并開始熱烈質疑解答、迄十二時半始行散會云。

高苑縣知事
赴鄉宣撫

（高苑通訊）本縣知事劉星海氏、自蒞任以來、即抱堅苦不拔之精神、籌劃縣政推展之方針、纖密周詳、爲謀澈縣境普俗、民間疾苦及鄉村教育起見、特於日前、率同宣傳人員赴第二區模範鄉大張莊、召集民間老幼、垂詢疾苦、作懇摯之訓話、略謂本知事自奉令來縣、誓本省方之囑託、爲境內老幼、興利除弊、造福民間、希望諸位在本知事領導之下、團結一致、協助縣政推展、以達到治安實現、福祉均沾之目的、聽衆均能心領神會、滿形歡化、下午一時、轉赴十里鋪、視察該鄉防務及學校、均有指導、至六時始返城、聞劉知事此次赴鄉、頗受民衆之熱烈歡迎、咸謂縣政得人、將來高苑境內剿匪、定可拭目以待云。

盤絲洞鉅片
廿七日福祿壽上演

燕京與華北兩電影公司協同攝製之鉅片、「盤絲洞」精彩異常、由名坤伶黃玉華主演、各地上演、俱博好評、青市福祿壽、定於二十七日準時公演該片、該院設音準確、光線清晰、素得觀衆之稱贊、希島上影迷、勿失此良機也云。

現生油市
銷下愈俏利

青市取引所物產交易市場、二十五日之現生油市、銷下愈益俏利、洋商及當地各副相繼探辦、因之再升一步、市況顯示輸入狀態、安數顯爲可觀、期生油交易、三月期油交易隆盛冷淡、故市氣平淡、交易鬱鬱、四月期生油、因現油銷下圓滑暢旺、故亦受其提携、初拍即以高價拍出、惟以開價不低、人情受其阻礙、不能前進、因之漸趨弱化、入於平軟之途、後場人情仍不見佳、開拍後逐漸下降、末流遂於疲軟狀態下收市云。

飛機獻金者芳名錄

（興亞新報代收者）

第十一町內會第廿五隣組一同 三千三百七十元
青島中央日本國民學校高等科一年修業生一同 三十九元五錢
高松盛治 五元
兩計累計十八萬七千三百六十七元八角七分

內外行情
三月廿五日

△生油期貨前場

四月開	一三三六、五〇
最高	一三三六、五〇
最低	一三三一、五〇
收盤	一三三二、〇〇
成	一六八車

△生油期貨後場

四月開	一三三〇、〇〇
最高	一三三〇、〇〇
最低	一三二三、〇〇
收盤	一三二六、〇〇
成	一九〇車

△土產現貨

現生油	一三〇〇、〇〇	成 七〇〇簍
淨生油	一三〇五、〇〇	成 一〇〇〇斤
核生油	一三一四、〇〇	成 三車

赤金價格
昨跌下廿元

青市赤金市價、近數日來因外埠無大變化、故青市亦呈示平和之象、但因外埠有漸疲模樣、是以青市二十五日之赤金乃跌下二十元、即金店掛牌買入每兩爲一千一百八十元、賣出加價二成、白銀交易仍無變更、買入每兩爲七元、賣出加價二成云。

各種菜蔬

青市各種菜蔬、邇來因出產漸廣、且來源日暢之故、市價日漸下落、二十五日之菜蔬市、菠菜每市斤二角五分、葱每市斤三角、白菜每市斤三角六分、蘿蔔每市斤一角八分、韭菜每市斤八角、芹菜每市斤八角五分。

鮮魚市價
有欲升之象

青市各種鮮魚銷下、近來雖則銷下不廣、但因出產無多、故價格不易下疲、且有欲升之象、二十五日之鮮魚價格、依然不低、黃花魚每市斤一元八角、偏口魚每市斤一元六角、八帶魚每市斤二元、梭魚每市斤二元五角、牛舌魚每市斤二元云。

雜貨市價
無大變化

青市日昨現貨市場各種雜貨市況、與前無大更動、成交亦不甚旺、然大勢尙稱平和、茲將各種市價分別列下、（市稱）飛輪生粉三百七十五元、鼠牌生粉三百六十八元、什牌生粉三百五十元、廣大料三百三十元、閑星古月四百二十元、原色古月四百二十元、洋姜黃一百五十元、白礬一百二十六元、石膏三十二元、扇面皂一百四十二元、膩爽皂一百九十元、信石精一百四十五元、八尺蒲席五元、

欲保障財產安全請向
三菱海上火災保險公司保險
▼種類 火災、海上、運輸、汽車
▼優點 信用卓著 資本宏大 手續簡便 保費低廉 直接保單 賠款迅速
如蒙惠顧請以電話通知敝公司即派專門人員前去接洽
三菱公司保險部
青島館陶路三號
電話（三）六六四三號—（六）掛分機一六號

治得眞快
破淋恩片
本劑「破淋恩」係配合至純的兩種化學要素所精製、乃爲最高標準的複基化學療法劑、博取各界之絕大稱讚也。
即因毫無何等副作用、故能服得治効之量、而在最安全裡、必收正確無比的治癒効果、一旦治後永免其復發。
尤因其成分最純粹、故於內服後、經過腸壁、神速收吸於體液、立即滲透於各組織病巢、發揮强烈無比的殺菌作用。
因之對於一切化膿症、及淋性諸症、必在數十時間內、收見完全斷根之効果。
二〇片・一〇〇片 各地藥房均有出售
一手發賣處 大阪市南區順慶町 股份公司稻畑商店
製造發賣處 大阪市此花區春日出町 日本染料製造株式會社

鐵騎銀瓶傳 (7)

王度廬著・鏡海畫

第十回　感深交奔喪遇伏嫁　依巧計隱護任揮劍

也不必叫他爲官，只能叫他有出身，得發展，將來成爲個堂堂正正的人，不至於流落在這個地方，那就算您能對得起與您一母同胞的那個妹妹了！」玉欽若又點了點頭說：「是！現在我既知道他的住處了，我無論費什麼名目，也可以把他找了來，收容他，扶助他走向正路，一幫助他，我想總比幫助羅小虎容易，好辦一些！」一說到這裡，又發出兩聲微弱的聲音。春雪瓶却拭了拭淚，又說：「果然能够這樣，我就深感大恩了！至於那羅小虎，您倒可以不管不問。我爲什麼爲他費這份力的事向您托求呢？實在是因爲……唉！我實說吧！他到底是否我爹爹的親生之子，到現在還沒有憑據，這只不過是我繡香與嫂的一種猜想罷了！但我爹爹的武傳却斷他給弄壞，對於我們實有深恩厚義，不能不報，明日您若把他找來，也不必提說我這話，只說爲他年輕，愛他武藝好，想要提拔他就是了！」玉大人又微點頭說：「是！我見了他，什麼話也都不跟他提，看他是武，我叫他於營伍之中，謀一出身，他若是習文，我就勸他折節讀書。」春雪瓶感激這裡就覺得很是滿意，遂說：「既這樣，就算我對他盡到了心，以後我也不再到您這裡來了，攪鬧了幾次，我的心也很不安，將來我再補罪吧！」玉欽若說了半天話，身體極爲疲倦，就喘了半天氣，又問說：「你打算幾時回到烏城去？」春雪瓶說：「事情既已辦完，不久我也就回去，望您多多保重身體，病好了，公事辦完了之後，趕緊離開這裡爲是。還有您這裡的兩個標頭，方天就秦傑，仙人劍張仲翮，全都不是好人，您對他們千萬不可信賴，總以加以防範爲是！」欽若又微微地點頭，說：「我也知道！不過他們二人原是西安府所薦，有知府作保，他們許不致對我無理？」雪瓶說：「也說不定，因爲他們都交遊甚廣，門路很寬，才能因而西安府之薦援近於您，但到了他們獸性復發之時，誰也不能攔住，我猜他們放着標頭不去作，隨您西來，必有企圖，不是爲藉你之勢，假您之名去欺負人，就是在您的身上有何打算，多半他們是想在你公畢東返之時，搶到你的錢財！」玉欽若說：「我東公辦事，一點面路不受，哪裡來的錢財？」雪瓶又說：「其實也不要緊，以後你如遇着困危之時，只要我知道了，我必捨命去救！」玉欽若又歎息說：「我的姐妹並不是你的親母，可是你既由她撫養成人，也就如她的女兒一樣，我就是你的舅父！只可惜我作着官，又多病，無法照應你，可是我說你無論走到何處也不至受人欺負。不過一個女子究不可日與江湖之輩爲伍，不可將武藝常常炫示，聽連喜傳回來的話，你在尉犁頭有資產，那麼你就趕快回家安分度日去吧！每節給你母親的墳前燒紙之時，多燒錢張，算是替我燒的！再，帶回去話給繡香，叫她同她丈夫也快些回去吧，不必再來見我。將來叫繡香物色合適的人才，替你擇配。」雲瓶聽到此處，又不禁心中悲痛，淚復流下，

四更早已敲過，窗外的天色漸明，她就悲聲地叫道：「舅舅！我要走了！將來再見吧！」她轉身去微掀門帘，見那連喜已將頭扒在桌上睡熟，她就悄悄地走出，出了廊子就飛身上了房，這裡雖還有人往來巡邏搜找，仍然嚴緊，但竟竟身捷如猿，影疾似風，於昏暗的天氣，瀟洌的晨風，腳踏着瓦上的嚴霜，就回到了吉升店裡。

日語講座

偶伊西伊爹斯卡（オイシイデスカ）
美味シイデスカ。（好吃嗎？）

他伊黑恩偶伊西伊爹斯（タイヘンオイシイデス）
大ヘン美味シイデス。（很好吃。）

今日節目

▲八、三〇新民體操▲八、五〇初等日語講座（第一八八講）內田卓爾▲九、一〇時局解說▲九、三〇新聞▲九、五〇商情行市▲一〇、〇〇行政工作報告（以上北京）▲一一、五〇唱片、1新民之歌、2宇宙鋒（青島）▲一二、〇〇報時（東京）家庭常識、怎樣避免服睛近視（北京）▲一二、一〇唱片（青島）▲一二、三〇新聞▲一二、五〇娛樂節目、一、梅花大鼓、黛玉思親、宋大紅、二、馬頭調、丁山射雁、桑子明▲一三、一五新民時間，華北青少年團參加紀念植樹之意義，新民會宣傳局第一科長嵇璞（以上北京）▲一三、二五唱片（青島）▲一三、三〇評書、水滸傳（第四〇三回）蔣評芳▲一四、三〇新聞▲一四、四五娛樂節目、一、三音快書、藏禪沈香程、二、絲竹合奏、1春娥練、2陞官、張松山、三、相聲、三行詩、緒高▲一八、〇〇新聞▲一八、一五兒童時間，北方小學生演播、兒童座（第一八八講）盆田信夫▲一九、一〇廣東音樂，1一彈流水一彈月、2鳥驚喧、3銀鴨穿蓮、梅杜演播▲一九、四〇演講▲二〇、〇〇新聞▲二〇、二〇科學常識，廣播收音機之障礙及修理▲二一、〇〇京劇講話、桑園寄子（第七講）徐蘭沅▲二一、三〇—二二、〇〇報時（東京）對南京放送—未定（以上北京）▲二二、〇〇新聞及新聞解說（北京）地方新聞及預報節目（青島）▲二二、三〇京劇（北京）—挑簾裁衣—毛世來（潘金蓮）姜妙香（西門慶）楊盛春（武松）賈盛習（王婆）

國醫夏雨蒼
應診內婦兒科外科筋骨科針灸科並專治胃疼吐酸君可先請專家治療不愈再來本寓診治
蘭山路十六號

本報廣告課電話
日本人用二、二四一〇
中國人用二、二〇二〇

象局常識

徐阿海 胡錫台 輯

勝局啓蒙
對局一譜（一）

黑局

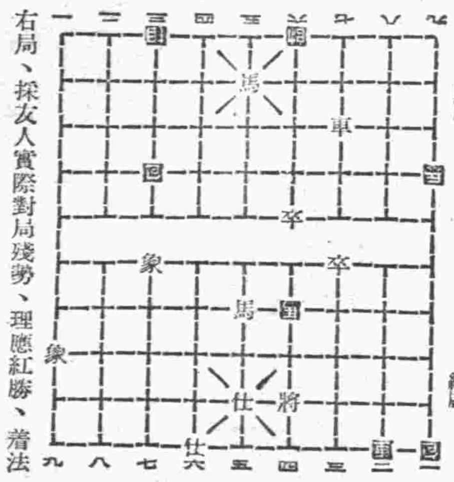

紅局

右局，採友人實際對局殘勢，理應紅勝，着法頗合趣味，亟爲刊供揣摩，凡此宜看兩方着法及各變之徹底結果，只宜濃目力推算，不可用棋子演試，庶於對局弈力，有進益也。

遺失居住證聲明欄

第〇七六九九五號居住證遺失 四川路二九號二四六戶 徐宜美
第〇七八〇四八號居住證遺失 膠島一路一號甲二〇戶 曹守祿
第三一〇四一七號居住證遺失 東鎮和興路六二號 郭維德
第一六七〇三五號居住證遺失 青海路八二號內三五戶 劉玉氏
第一三八五六五號居住證遺失 淩縣路四一號 劉學山
第一七二九八八號居住證遺失 濰縣路五五號 高維林
第〇七三〇三四號居住證遺失 台西路八號內二八戶 李仁義
第〇九〇三二三號居住證遺失 保定路三七號 王知齡
第三一九九六二號居住證遺失 大麥島村七六號 于乃涓
第二六七九四七號居住證遺失 四方興成街四三號 于明臣
第二四一〇四六號居住證遺失 西仲家窪一八號 張孝卿
第五七四五七八號居住證遺失 河北路一二號 王蔭郁
第三〇四三七號居住證遺失 大麥島村一九七號 于春豐
第〇〇一八六號居住證遺失 山東路一一號 徐鳳
第二五四六二號居住證遺失 貯水山路二一號 常傳氏
第二五四六三號居住證遺失 貯水山路二一號 常宗明
第一三六七號居住證遺失 冠縣路三九號九戶 張傳榮
第五五〇八七號居住證遺失 即墨一區三官廟三里莊 王述田
第六二八三一五號居住證遺失 湖南路九號 譚美芬
第〇九五三八號居住證遺失 湖南路九號 楊浩之
第一四九九〇〇號居住證遺失 泰山路 劉順山
第二二九七一四號居住證遺失 台東五路八四號 劉宏遠
第五八七九七二號居住證遺失 西吳家村二四八號 郎宗出
第〇四四六一五號居住證遺失 南海文路七號 劉青春
第〇五一二〇一號居住證遺失 肥城路二九號 晦光惠
第三三七五二號居住證遺失 東仲家窪六六號 劉克賢
第〇七一六三九號居住證遺失 城武路二八號內七九戶 陳義亭
第五七八一〇七號居住證遺失 觀城路六六號 楊勁蓀
第五七二三〇一號居住證遺失 雲南路一〇五號 任冠臣
第一八二八七六號居住證遺失 福建路三五號 殷憲璐
第二九五二五二號居住證遺失 四方海岸路二七號 劉錫仁
第三五〇六九一號居住證遺失 四方興成街五七號 王恩三
第二五四一九〇號居住證遺失 西太平村一九二號 張樹林
第六〇一四一七號居住證遺失 邱縣路一六號內三戶 王光昆
第一八二一〇三號居住證遺失 桓台路七號內二〇戶 王大昌
第五三八八一九號居住證遺失 海泊村一〇二號 明興正
第一七九二三一號居住證遺失 李村路三九號 趙宗生
第二五八四七八號居住證遺失 興安路一一四號 呂法福
第五六七六〇二號居住證遺失 平度路三六號 杜少言
第五七七五九一號居住證遺失 雲南路六〇號內三戶 宋守義
第一七八八一七號居住證遺失 馮穀路六號內二戶 陳金凱
第〇二九六七六號居住證遺失 嘉祥路四四號 孫東奎
第二〇二八三九號居住證遺失 小港沿二三號 孫寶鏡
第五九四六七九號居住證遺失 台東六路一二號 王錫三
第〇〇九六五九號居住證遺失 河北路六七號 馬紹麟
第一〇四六八四號居住證遺失 台西緯二路一六號 張士璋
第二二二三一五號居住證遺失 無棣三路四七號 于周氏
第二五一六九號居住證遺失 即墨五區城陽一〇〇號 金明亭
第〇四九八九一號居住證遺失 天津路三四號 于瑞禎
第〇三四四五一號居住證遺失 鄆城北路二號之甲 黃小枚
第一三〇四二五號居住證遺失 即墨路二五號 尹紀春
第一八一七二五號居住證遺失 奉天路一五五號 張和庭
第五四二八一四號居住證遺失 河北路七一號附五一戶 李莉莉
第一四〇六三一號居住證遺失 甘肅路一八號五戶 潘培壯
第五四七一九二號居住證遺失 小村莊雲巢巷五三四號 李張氏
第五四七一九三號居住證遺失 小村莊雲巢巷五三四號 李誠仁
第二九一八六九號居住證遺失 小村莊雲鶴巷四九一號 徐繼俊

招募
男工二十名
年齡自二十歲至三十歲止，凡願意者請本人來廠探用，須有保證人，面會時間午前十時起至午後四時
華陽路五十號　山東膠橡工廠

遺失聲明
啓者敝號持有東和公司立正金銀行照付第一〇四五七號支票一紙，計國幣二千六百〇一元三角四分止，一時不慎將此票失落，除向止付外，無論落於何人之手均作廢紙，特此登報聲明

置產聲明
茲有日商人安藤米助秀夫名下，領租坐落本市並口一路三二號公地計面積八公畝三十六公厘，四地上建有樓房一座，賣與苗秀生名下爲業，倘有對於該房地有糾葛者，限五日內向原業主交涉，五日後即行成立買約，一切糾葛與買主無涉，特此登報聲明

出租聲明
今有座落東鎮南路……面積一千餘方……出租，如有租者請至台東八路五十八號晉東火柴工廠接洽便安
電話三〇五一九

遺失聲明
啓者敝人於去年十月在濟寧路第二號工廠地一層樓房之許可圖樣及使用執照不慎遺失，除向建設局聲請補發外，特此登報聲明作廢

置產聲明
遺啓者，船航今將自己承租坐落本市揚州路三號之六公地一段，面積計四十四方步，六八承租權連該地上建有市場三路門牌四十三號計三層樓房十八間小房八間，完全賣與劉文公爲業，該房如有糾葛等情，限自登報之日起十日內向李紹航清理，與承買人無涉，逾期概不負責，特此登報聲明

出號聲明
敝號移於本市大港臺東三號路四十二號附近，工作生……外有何行號與敝號無涉，特此登報聲明
湖南路四十三號 利生刊刻處

緊要聲明
敝號石渦二另有局號，近有門分號，謹此登報聲明，凡其他同業號與敝號無涉，特此登報聲明
青島大沽路二十八號 協順興

鳴謝高齡醫院闞院長
鄙人等患沉疴數載，屢經中西醫治均無效果，經高齡醫院闞院長診治，不數月均次第全愈，對於院長醫術之精，實深感佩，特此登報鳴謝
鄙人何孝初 高文林 薛萬寶 包魁齡 ……同啓

出號聲明
敝號櫃舖衣櫃出讓與……接辦，自即日起，所有外欠外出各賬均由本號負責……
北京路八二號 ……

遺失聲明
啓者敝人前在青島市內遺失住證……六二五七六三號居住證遺失……特此登報聲明作廢

盤聲明
讓受 茲有五福寶存仁堂文香室等座落……

遺失股票作廢
啓者茲因青島恒新祥記號所持股票二百股，股票業已失落，遍查無着，除登報聲明外，特此聲明作廢，並向……
青島物品證券交易所清算人 張松溪 尹楩南 全啓

遺失聲明
鄙人持有青島金城銀行儲蓄定期存款證第一七九九號存款憑單一只，計國幣一千六百三十三元五角，不慎遺失，除向金城銀行掛失止付外，自登報後明該存單無論何時發現，概作廢紙
中華民國三十二年三月二十四日

鍋爐出讓
如有要者請電向（三）一〇二五號接洽可也

緊要啓事
山東方面軍吳總司令部下獨立旅旅長唐文田，於本月二十五日率部下第一團團長曹得三、第二團團長韓憲瑞、第四團團長陳耕三等，……

遺失聲明
今有頭中燈草公司工人號牌第一六九二號遺失，現出該工人總管及第將此項號牌作廢，特此登報聲明
協興倪宜民朱倪元……

遺失聲明
啓者敝號於三十二年三月一日在龍口路……

聲明脫離父子關係
啓者鄙人生有一子，現任當巳成立，茲因年老多病，不能料理家務，……

遺失聲明
啓者敝……

緊要聲明
……

退股聲明
……

遺失聲明
敝人領有第二五八一二號……只不慎被人竊去，除已請……特此登報聲明作廢
陳人鵠啓

光陸電影院　海泊路三十六號　電話八二七三三
循環開演 每日起一時正開演 早一時起至十一時 晚七時起至十時止
座價 四毛 加捐一成
今天公演
滿洲映畫協會出品
有聲對白武俠奇情巨片
張敏主演
鐵漢
惡徒鬼計多端！結果下獄爲囚！
下期公映 瀟湘秋雨

金城大戲院　西鎮南村路二十二號
坤伶斗雜戲劇后明星
劉金霞 花月蘭
劉陳筱紫 金喜兆祥鳳娥玉芳金霞
今天公演
午戲 全本萬花船
夜戲 全本呂布戲貂蟬
座價 頭等二元 二等一元五角 三等四角
先期售票 入座對號
售票時間 每日上午十時

慈光大戲院　東鎮 ……路三十二號 電話三一六八八
明星影業公司出品
有聲對白社會愛情巨片
胡蘭君 王徵信 主演
桃李爭豔
火熱一般愛！花一般美！畫一般意！
下期公映 千里送京娘

光陸東鎮分院　電話三〇五五六
筱麒麟童
陳巧花
今天夜戲
接演文武唱做好戲
三本呼延慶打擂
夜戲票價 池座前十排二角、後樓一元四角、邊座四角九角、加捐一成

中和戲院　山東路二一二號　電話二六二三號
雲燕銘
三月廿七日星期六夜戲
午戲 徐策跑城 通天犀 北漢王
夜戲 三進士 父子忠烈 全本鴛鴦塚

平安
今日公演
周璇 呂玉堃 袁紹梅
夢斷關山
下期 顧蘭君『香衾春暖』

明星　電話二二六八九
每日午後一點半起循環開映
今日公映
白雲 周曼華 主演
諷刺哀艷歌唱巨片
上集 紅杏出牆記
下期公演 裙下軍官

光陸
安徽路六號
今天獻映首次上映最新巨片
愛的微笑
黃玉華 主演
盤絲洞
准於廿七日起 隆重公演

福祿壽
今日公映
巨片 袁美雲 主演
小婦人
二十七日起映 盤絲洞 黃玉華 主演

京城 都藥房淋藥
百百万之宣傳中以服用後之効果爲證明
十年以上之淋病與婦女病（赤白帶下冷症）以三日之服用可根治
萬人皆待此之世界的獨特藥出現！
全治者續出！非一時的流行之新藥，從來之淋病藥不治者請速就本藥試用
特許責任製造本舖 京城府蓬萊町二ノ二七 電話（二）七四八二番
總經理批發 青島山東路一六一號 井上誠昌堂 電話二一二三五號
總代理 萬康藥房

出品 各種印刷機器 代客修理 青島台東三路一二八號 復生機器廠

新到 北京地毯出售
北京地毯公司出品各樣美術地毯西藏毯純毛織造顏色美觀送禮最宜批發零售大小皆備歡迎參觀如蒙賜顧請到廣西路第一旅社電話（二）二九七九號

專科花柳淋病
陽氣上升新病易染舊病復患欲絕……
光瑞診所
四方各千里東壽坊 分所 河北路東興里
……

SEDACAIN 賽達炘因
創製治痛中藥業界中品製新的時代！
華北製藥工廠 青島雲南路十七九號

自來血 補肺益氣 風寒骨痛 清血解毒 美容淨面
乳 露 藥 水
耀廷大藥房

包皮過長之害
一般男子多患有包皮過長之疾，……
易生瘡子 房事無能 手淫陽萎 妨害子嗣
內藏污物 臭水外流 發育短小 易染花柳 早洩遺精
本院用最新科學療法 ……
良大川醫院 青島濰縣路 電話二二二五號

患者注意
包皮過長之害小則藏污垢易防染大則育欲想生花柳痛苦解除本院速來割去包皮
手術敏捷 收費低廉
三山醫院
地址 東鎮威海路首 電話（三）〇四八五

劉氏清香疥藥粉 乾疥、膿疥、濕疥、虫疥、瘡疥、一付準好
劉氏東興洗眼霜 火眼當大好、不信當面試
東興立止咳嗽丸 潤肺化痰、止咳定喘
總行 青島東鎮三路六二號 東興藥房

戒烟 黑白毒品 七日斷淸
本院運到大宗德國最新藥品……
痔瘡……
山東路北首……號 濟衆診療所

明記 華東診所
專科花柳淋病
特備最新電療醫械選用各國著名靈藥專治各期花柳淋病以及一切皮膚等症確具把握負責根治
診所 臨淄路八十四號周村路轉角

包戒鴉片。海洛英。嗎啡
優點 住院免費 看護週到
有意想不到的妙法 戒後叫你拍案稱絕
簡章承索即奉
董書田醫師 青島黃島路五十號

數理玄妙 靈機子
久寓湖南路上海飯店三樓七號候教
談命相神奇莫測 交詳知吉凶一生成敗 利害無所不知 速來辨釋君有疑

名大貫相華士夏 滿天青
青島大沽路大儀對過三樓第一樓

康動臣 調經養血 鳳凰蛋
康動臣 花柳清血 消毒丸
康動臣 婦女通經 化血丹
康動臣 白帶（經日無疾）
康動臣 開胃 舒肝丸
康動臣 固精 補腎丸
總代理 大合益

華北運輸股份有限公司 青島支店
青島山東路一八三號
營業科目 辦理海陸轉運事業倉庫營業一般報關代辦、金融委託販賣（買付）保險代理（帝海・日海・住友・朝日・三菱・東洋）代辦勞力、汽車車馬運送及供給包裝運搬荷物

公利診所
專科 花柳淋病
包治疑難之症，梅毒下疳魚口便毒及一二三期梅毒男女急慢性淋病三日保好七日除根負責根治確保斷根決不荒談一試便知盲之不謬也
地址 青島北京路四百六十六號

小兒聖藥
李琴圃福幼餅
擅治 小兒 發熱 咳嗽
琴圃兒科醫院發行
吳縣一路九號 電話二四四七六號
各大藥房均有代售

死人保險 汽車運送一元一行
……

張萬年大夫
花柳性病專科
特備最新科學化電療裝置短波療淋機電子透熱機紫外線赤外線太陽燈等採用歐美名廠特效藥對於急慢性淋病硬性軟性下疳魚口便毒以及花柳病轉移各症經過治療後使人叫絕本醫據免疫療法以多年之經驗對各期花柳淋病確具把握負責根治
診所 濟南路……號
電話二七四七八二

青島特別市醫師公會

內外產婦皮膚花柳科 中九醫院
內外產婦科 華德醫院
內外產婦科 演醫院
產婦內外科 海濱醫院
眼科 民眼科醫院
小兒科 和醫院
內外科 錫九醫院
皮膚科 柏林醫院
內外各科 桐林醫院
支店花柳科 …
內外各科 蓬萊醫院
皮膚花柳科 壽康醫院
內外產婦花柳科 子通診所
內外產婦花柳科 太平醫院
內外各科 遠程診療所
傳染病科 光陸醫院
內外各科 高齡醫院
眼科 同濟眼科醫院
花柳皮膚科 健康醫院
內外專門花柳科 福民醫院
內外各科 廣慈醫院
皮膚花柳科 星洲醫院
內科X光 唐希堯醫院
眼科 照眼科醫院
耳鼻咽喉科 照診所
內外小兒科 鏡照診所
內外各科 德民醫院
花柳皮膚科 施醫院
內外產婦花柳科 壽華醫院
內外科 于錫變診所
內婦外科 青華診療所
皮膚花柳科 博濟醫院
專門內科 志清醫院